



広報

雄大な自然と科学の調和…

限りなく飛躍する

未来を秘めた村

ひがしとおり



命を守るお勉強『1!2!3!』

～令和2年度 東通村防災訓練～

【関連記事4ページ】

人口と世帯数

令和2年8月末現在 / 人口 6,226 男 3,230 女 2,996 世帯数 2,838

発行 東通村 / 〒039-4292 青森県下北郡東通村大字砂子又字沢内5番地34 ☎0175-27-2111(代)
ホームページアドレス <http://www.vill.higashidoori.lg.jp/>

令和2年
10月号
第663号

2020

(仮称) 東通村農産物加工施設建設工事 安全祈願祭

8月25日(火)、建設工事場
所(旧北部中学校グラウンド)
において、『(仮称) 東通村農
産物加工施設建設工事』安全
祈願祭が執り行われました。

本施設は、現在の東通村加
工製品試作・研究棟につい
て、施設及び加工機器の老朽
化が著しく、早急な改善が必
要となっていたため、新たな
農産物加工施設として建設す
るものであり、最新型の加工
機器を導入して合理的な製造
工程を構築するとともに、厳
格な衛生管理工程を追求した
施設として計画しています。

また、非常用発電設備を備え
ており、大規模複合災害時に
おける防災拠点施設としても
活用することとしています。

安全祈願祭では、越善靖夫
村長より「本施設の建設によ
り、安全・高品質な東通村特
産品としてブランド化を図
り、消費者から選ばれるよう、

自信を持って供給出来る加
工体制を構築し、農家所得の
向上に繋げて参ります。工事
の施工には相当の期間を有し
ますが、安全と優れた技術の
結集をもって万全を期してい
ただき、一日も早く竣工され
ますことをお願い申し上げます
」との挨拶がありました。



鍬入を行う越善村長

安全祈願祭には、越善村長
をはじめ、村議会議員、施工
事業者など約25名が参列し、
工事の安全成就を祈願しまし
た。

戦争の悲しみを忘れず、恒久平和を願う

～ 令和2年度東通村戦没者追悼式 ～

終戦から75年目を迎え、第67
回東通村戦没者追悼式が9月3
日、村体育館山手に建立されて
いる戦没者慰霊碑前で厳かに行
われました。

追悼式は先の大戦で犠牲とな
った、二百余柱の戦死者の英霊
を追悼するとともに、併せて、
世界の恒久平和を願い行ってい
るものです。

式典では、参列者全員で黙禱
を捧げた後、越善靖夫村長、丹
内俊範村議会議長の追悼のこ
とば後、小林義明村遺族会長が、
「戦争によって最愛の肉親を失っ
た遺族にとって、癒されること
のない悲しみは、言葉では語り
尽くせないほど、深くつらいも



慰霊碑に敬慕の眼差しを向ける
越善村長

のでした。再び悲惨な戦禍を繰
り返すことなく、世界の平和、
命の大切さをしっかりと後世に
受け継いでいくため、たゆまぬ
努力を続けますことを遺族一同
ここにお願い申し上げます。」と
追悼のことばを述べました。



丹内村議会議長の追悼のことば



小林村遺族会長の献花

地域活性化の拠点として期待！

～東通村多目的集会施設「水神の郷」落成記念式典～

9月15日（火）、尻屋地区に建設されていた多目的集会施設が完成し、落成記念式典が行われました。

本施設は、地元の方々の意見をとり入れ「水神の郷（すいじんのさと）」と名付けられました。

建物内には、多目的ホールをはじめ、漁業協同組合事務室や会議室、調理室等を備え、広々とした開放的な空間を確保し、身障者用トイレや車椅子利用者への配慮として手すりやスロープが設けられるなど、お年寄りにも優しい、心安らぐ施設です。

落成記念式典では、尻屋三余会による屋固めが行われ、施設及び関係者の無病息災が祈祷されました。

その後、越善靖夫村長より「完成した施設が様々な地域活動の拠点となり、皆さんの心と心を繋ぐ交流の場となることを望んでいます」と式辞が述べられた後、工事に携わった(株)中嶋五郎設計事務所に

及び野村建設(株)に感謝状が贈られました。名称に応募頂いた方々へ記念品の贈呈をおこない、最後に、駒谷純一尻屋部落会長より「私たちはすばらしいこの施設を大事に利用し、それぞれの分野において連携を強め、尻屋地区の更なる活性化に努めます」と挨拶されました。



式辞を述べる越善村長



挨拶をする駒谷会長



尻屋三余会による屋固め

地域活性化を図る上での拠点施設として、大いに利用されるよう期待しています。

施設概要

名称	水神の郷
工期	着工：令和元年12月9日 完成：令和2年9月4日
延床面積	624.25㎡
建築構造	木造2階建て
総事業費	308,812千円



完成した「水神の郷」

令和2年度東通村防災訓練

9月5日(土)、東通村防災センターにおいて、東通村、東通村消防団、東通消防署、むつ警察署などの関係機関、一般住民を含む約400名が参加し、令和2年度東通村防災訓練を行いました。

今回は、『村内に新型コロナウイルス感染症が流行している中、青森県東方沖を震源とする地震が発生し、村では震度7、地震により家屋の火災・倒壊、広範囲にわたる停電、水道管・電話線の断裂等の被害が多数発生した』との想定のもと、来場者に検温を実施し、マスク着用の上で開催しました。

住民避難訓練では、北地区4集落35名が参加。巡回広報による避難の呼びかけや避難経路の確認を行いました。

また、火災防御訓練では、日鉄鉱業(株)尻屋鉱業所、三菱マテリアル(株)青森工場、東通消防署、東通村消防団が、火災が起きてからの初期消火、応援の要請、消火するまでを実演。見事な連携を見せました。

その他にも、応急電源確保、交通事故救出・緊急交通路確保

保、炊き出しなど各種訓練の他、災害用伝言ダイヤル、陸上自衛隊第九師団第五普通科連隊の展示等を行いました。訓練に参加した早掛平自主防災会、住民の方々も、消火器による初期消火訓練、住宅用火災警報器の実演やAED(除細動器)による救命法の説明など、災害時の自衛・応急対策などを体験しました。また、東通村消防団による一斉放水訓練が行われ、全分団の消防車両が勢いよく大空に向けて放水を行いました。

いざという時に備え、災害時の対応や、防災意識の啓蒙に努め、日頃から防災に対する意識を持ちましょう。



災害対策本部長を務める
越善靖夫村長



連携のとれた消火活動



避難住民を誘導



来場者に対して検温を実施



消防団による一斉放水訓練



炊き出し前に手指消毒を実施

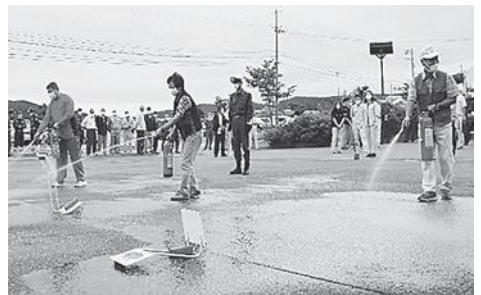

住民による初期消火訓練

◆訓練項目◆

- ①シェイクアウト訓練 ②住民避難訓練(村内4集落35名) ③救助救出訓練 ④初期消火訓練 ⑤火災防御訓練 ⑥ポータブル衛星車展示・災害用伝言ダイヤル説明 ⑦AED・応急処置 ⑧炊き出し訓練 ⑨高圧電源車による応急電源確保訓練 ⑩給水管漏水復旧・給水訓練 ⑪交通事故救出・緊急交通路確保訓練 ⑫一斉放水訓練

令和2年度 東通中学校体育祭・東通小学校運動会

8月29日(土)、東通小学校運動会が行われました。281名の児童が太陽の照りつける炎天下の中、元氣いっばいに日頃の練習の成果を披露しました。徒競走などの個人競技では、ライバルたちに負けじとそれぞれの児童が精一杯自分の力を発揮した一方、リレーや玉入れ、綱引きなどの団体競技では、お互いに笑顔で大きな声を出し、応援をしながら競技に挑んでいました。

新型コロナウイルスの影響で例年とは違った運動会となりましたが、仲間と力を合わせ、力を出し切っていた様子で、閉会式は児童達が皆、晴れやかな表情をしていました。

8月23日(日)、「挑戦」下北一への物語「完結編」のテーマのもと、第13回東通中学校体育祭が行われました。全校生徒146名が紅組と青組に分かれ「頑張れ!」「あきらめるな!」と声援が飛び交う中、リレーやシートレース、応援合戦などで得点を競いました。

また、今年は新型コロナウイルスの影響で、日程の変更・種目の縮小等、例年とは違った体育祭となりましたが、生徒の皆さんは最後まで精一杯体育祭を楽しんでいました。

最後に閉会式で各賞が発表され、紅組が総合優勝し、青組の5年連続優勝を阻止しました。

この体育祭で生徒たちの絆は一段と強まったのではないのでしょうか。



練習の成果を発揮しよう! 『選手宣誓』



声を轟かせた 『応援合戦』



自分達より大きい? 『大玉転がし』



先生を運べ! 『シートレース』



白熱の勝負 『横にひっぱって!』

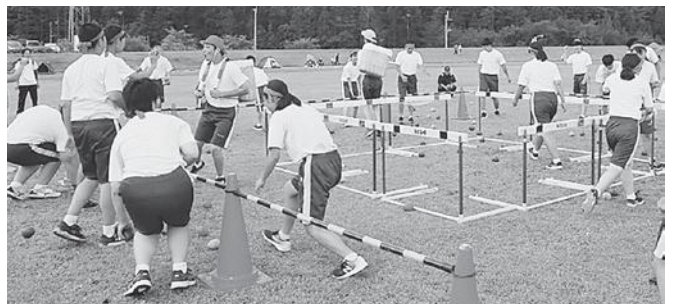

相手組のカゴに入れる! 『仁義なき玉入れ』



全力疾走 『学級対抗選抜リレー』



ぐるぐる回れ! 『うずしお』

農業委員・農地利用最適化推進委員が決まりました

農業委員の改選により、7月20日に東通村農業委員会委員に任命された皆様に越善靖夫村長から辞令が交付されました。

辞令交付後の組織会では会長に下川清一氏、会長職務代理者に角本繁実氏が再任され、新任委員として奥島一志氏、井戸端肇氏が加わりました。

続いて、行われた臨時総会では農地利用最適化推進委員3名へ下川会長より委嘱状が交付され、女性初の委員として川畑トシエ氏が就任されました。

任期は令和2年7月20日から令和5年7月19日までの3年間です。

○農業委員



会長
しもかわ せいいち
9 下川 清一
(目名)



会長職務代理者
かくもと しげみ
8 角本 繁実
(岩屋)



1 よしだ いさむ
吉田 勇
(石持)



2 まか ひろし
真賀 宏
(蒲野沢)



3 こばやし としち
小林 俊一
(野牛)



4 よしだ くにのり
吉田 邦則
(東栄)

○農地利用最適化推進委員



5 おくしま いちし
奥島 一志
(大 利)



6 かわた ぎゆうたつ
川原田 久悦
(砂子又)



7 いどばた はじめ
井戸端 肇
(鹿 橋)



第一地区
きくち けんいち
菊池 憲一
(向 野)



第二地区
よしだ まさひろ
吉田 正廣
(上田代)



第三地区
かわはた としえ
川畑 トシエ
(下田屋)

農業委員・農地利用最適化推進委員の主な業務

- ◆農地法許認可、権利関係調整・現地調査
- ◆農地中間管理事業の推進 ◆農地パトロールの実施
- ◆地域に根差した農政活動 ◆農業者年金の加入促進
- ◆農家からの相談対応など、農業者の代表として消費者や農業従事者の立場から、魅力ある農業を目指し地域農業の発展に努力して参ります。

農地利用最適化推進委員担当区域

- (第一地区) 大字大 利・目名
- (第二地区) 大字蒲野沢・野牛・岩屋・尻屋・尻労
- (第三地区) 大字猿ヶ森・砂子又・田屋・小田野沢・白糠



新規就農者が農地中間管理事業を活用する為、農業委員会で現地調査

河川におけるサケの採捕禁止について

許可を受けた漁業関係者以外の方がサケを捕ることは、水産資源保護法及び青森県内水面漁業調整規則により、全ての川で全面禁止となっています。

ルールに違反して一般の方がサケを捕ると法律及び規則により罰せられますので、ご注意願います。

《問合せ先》 つくり育てる農林水産課 TEL 27-2111(内線111)
むつ水産事務所水産課 TEL 22-9732



☆保健福祉センターだより☆

10月の営業日

日	月	火	水	木	金	土
				1	2	3
4	5	6	⑦	8	9	10
11	12	13	⑭	15	16	17
18	19	20	⑳	22	23	24
25	26	27	㉘	29	30	31

は 13時～20時 □は 10時～20時 ○は休業日
 入浴受付時間は 19時30分までとなっております。

★温泉ご利用の方へ★
 忘れ物が多いです。
 お帰りの際は、今一度
 ご確認ください。

忘れ物をされた方は
 保健福祉センター
 事務室へ。

TEL 28-5600

入浴料金			
6歳～11歳	100円	6歳未満	無料
12歳～69歳	200円	70歳以上	無料
		障害者	無料

★ルールやマナーを守って気持ち良く入りましょう！！
 【東通村保健福祉センター 28-5600】

地域包括支援センター通信

～介護予防に役立てる！体力測定～

いきいき百歳体操に取り組んでいる入口地区、小
 田野沢地区において、体力測定を行いました。

握力や片足立ちの秒数、椅子から立ち上がる回数
 や歩行のスピードなどを測定し
 ました。

測定の結果では、歩行のスピ
 ードや姿勢が改善するなど、体
 操の効果が見られた方もいらっ
 しゃいました。



今後もいきいき百歳体操に取り組む地区を増やし、
 介護予防の取り組みを通して皆さんの健康長寿を支援
 していきたいと考えています。

【いきいき百歳体操とは】
 おもりを使った筋力運動で
 す。DVDをみながら体操をし
 ます。筋力を鍛えることで、暮
 らしの中の動作が楽になっ
 たり、転倒を予防できるなど、
 様々な効果が期待できます。



介護・健康・医療・生活のことなど困りごとがある時は相談して下さい
 相談先：東通村地域包括支援センター ☎0175-28-5700

いきいき健康推進課 ほけんだより

【問合せ先】 Tel.0175-28-5800

保健事業予定 10月

母子手帳交付について

保健師が不在の場合もあります。
事前に連絡をくださるようお願いいたします。



【赤ちゃん教室】

と き 10月6日(火)
ところ 保健福祉センター
対象者 R1年9・12月生、R2年5月生
受 付 10:00~10:15



【5歳児健診】

と き 10月20日(火)
ところ 保健福祉センター
対象者 H27年10月~11月
時 間 12:30~12:45



【キッズルーム】

毎月2回、保健福祉センターを遊び場として開放しています。
と き 10月7日(水)・21日(水)
ところ 保健福祉センター
対象者 就学前のお子さんと保護者
時 間 10:30~16:00



【住民健診日程】

日程	場所	受付時間
10月1日(木)	小田野沢 多目的漁民研修施設	◎早朝 7:00~9:00 ◎婦人科 12:00~13:00
10月8日(木)	目名 布名見の里	
10月9日(金)	保健福祉センター	
※10月31日(土)	保健福祉センター	

※10月31日(土)は、早朝健診のみとなります。

日時：10月19日(月) 9:00~17:00 **健診結果説明会**
場所：保健福祉センター
対象者：9/9 入口かしわの館、9/11 古野牛川しおさいの館
で住民健診を受診した方

新型コロナウイルスの感染拡大状況により、日程等の変更がある場合はお知らせ致します。
対象者の方にはお知らせ致しますので、詳しくはそちらをご覧ください。

「がん検診をうけましょう」

がんは、昭和56年から我が国の死因第1位であり、村でも死因の第1位となっています。初期のがんは自覚症状がありません。がんは早いうちに発見できれば、初期の段階で適切な治療につなげることができます。早期発見にはがん検診が有効ですので、年に1回はがん検診を受けましょう！
がん検診で精密検査が必要になった方は、必ず精密検査を受けましょう。



《予防接種》

*接種希望日の1~2週間前に、医療機関へ予約し、接種してください。
*医療機関によっては接種できない予防接種もありますので、各医療機関等へお問い合わせください。

	指定医療機関	電話番号
東通村	東通村診療所	28-5111
むつ市内	ちばクリニック	33-8001
	どんぐりこどもクリニック	24-5656
	菊池医院	24-1276
	北村医院むつレディースクリニック	22-2135

MR(麻しん・風しん)2期を忘れていませんか？

小学校入学前の1年間が定期接種対象期間です。
(年長さんの4月~3月)
今後、インフルエンザ等の感染症の流行時期となりますので、医療機関に予約のうえ、早めに接種しましょう。

【対象者】

平成26年4月2日生れ~平成27年4月1日生れ

BCG接種しましたか？

1歳前までに、医療機関に予約のうえ、忘れずに接種しましょう。

【対象者】生後5~8ヶ月

いい歯で3歳おめでとう

9月8日(火)に行われた3歳6ヶ月児健診で、虫歯や治療した歯が1本もなく、汚れや噛み合わせ等もきれいなお子さん4名を紹介します！

- ★橋本季理都くん
- ★田畑 柁磨くん
- ★石田 徠輝くん
- ★榎谷 美妃ちゃん



歯磨き、おやつに気を付けて、むし歯ゼロを続けましょう。

ロタウイルスワクチンが定期接種となります。乳幼児に多くみられる「ロタウイルス胃腸炎」の重症化を予防します。
期日；令和2年10月1日から
対象；令和2年8月1日生まれ以降のお子さん
接種時期；出生6週から
※初回接種は2ヶ月から14週6日までとなります。対象のお子さんには、予診票を送付しますので、詳しくはそちらをご覧ください。

「虐待かな？」と思ったら連絡を！
子ども虐待ホットライン(24時間受付)
むつ児童相談所0120-72-6552



「村民健康チャレンジ～みんなで取り組む心と体づくり～」 約300名の方が参加しました！

9月は「村民健康チャレンジ」月間でした！村内在住・在勤の方約300名が参加し、一人ひとり自分に合った健康のための宣言をして1か月間実践されました。コロナ禍での生活習慣の乱れを防ぎ、健康を保つことを目的としたこの取り組み、宣言の内容は「毎日東通村産の野菜を食べる」、「浜風にあたりながら歩く」、「毎日1曲ダンスを踊る」、「ちょっとだけビールを減らす」など、村想いで個性豊かな宣言が、たくさん寄せられました。参加された方には、10月末を目途に参加賞、抽選賞品当選者の方には賞品を、

いずれもお届けをもって発表に代えさせていただきます！好評に応え、現在第2弾を計画中です。今回参加できなかった方はぜひご参加ください。今回参加された方は、今後も宣言したことを続けて、こころもからだも元気に毎日の生活を送ってください。

～「村民健康チャレンジ」が、東奥日報に掲載されました～

東通
村が意識付け参加募る

東通村が「村民や村内事業所に勤めている人たち向けに、健康への意識を高めてもらう「村民健康チャレンジ」を企画した。新型コロナウイルス下での新しい生活様式で健康を保つため、意識付けを図る。31日まで参加を受け付け中で、健康づくりに役立てられるグッズを参加賞として用意する。抽選で10人に村特産品詰め合わせを贈る。(工藤洋平)

村民らに、企画を知らせるリーフレットを配布した。「コロナ撃退クイズ」と題し、心身の健康を保つ取り組みについて質問。添付のポスターを基に答えてもらう。さらに、健康づくりのためにどんな行動を取るか目標を立て、9月の1か月間にその行動ができたかどうかを記録する。まず、クイズや行動目標

を記す「登録シート」で参加登録。その後、行動を記録するシートに記入して、10月9日までに応募する。村の担当者は「コロナ下で在宅時間が増え、運動不足の人もいるだろう。目標を達成できるかどうかは問わない。参加することによって、健康づくりに向けた行動そのものへの意識が高まるのでは」と呼び掛けている。問い合わせは、村いきいき健康推進課(電話0175-285800)へ。

東奥日報2020年8月19日掲載
※レイアウトに変更はありますが、内容に変更はございません。

インフルエンザ予防接種助成のお知らせ

村では、下記対象者の方へ、インフルエンザ予防接種費用の助成を実施します。助成期間：令和3年3月末日

助成対象者		その他
1	満6ヶ月以上～中学校3年生までの方	※対象の方には個別通知します。 通知をご覧になり接種をすすめてください。 ※接種を希望する方は、いきいき健康推進課へ電話でお申し込みください。必要書類を送付いたします。
2	65歳以上の方 (S31.1.1 生まれまでの方)	
3	60～64歳で心臓・じん臓・呼吸器障害・ヒト免疫不全による免疫機能障害で、身障手帳1級をお持ちの方	
4	妊婦 (母子健康手帳を有する方)	
5	1～4以外の生活保護世帯	

【問合せ先】 TEL0175-28-5800

令和元年度一般会計歳出決算

80億4,786万円のつかいみち

令和2年9月東通村議会第3回定例会において、令和元年度の決算が承認されました。

歳入の大部分は村税で占められており、分担金及び負担金、使用料及び手数料、財産収入、寄附金、繰入金、繰越金、諸収入を加えた自主財源は、36億6,697万円で、比率は44.52%となっております。

しかし、固定資産税の減収や各種国県補助金・交付金等の削減により、年々厳しさの増す財政状況の中で、地方創生総合戦略に基づく広域連携事業、村道等の維持・改良事業や除雪などの交通及び通信体制の推進、漁港整備事業及び種苗放流事業などの農林水産業の生産基盤強化、健康増進事業や少子高齢化対策及び子育て支援などの社会福祉の増進、子ども園運営支援や幼小中一貫教育などの教育の振興等、基本構想に掲げる「みんなで創ろう住みよい村づくり」の理念に基づいた事務事業を実施いたしました。

この結果、令和元年度の一般会計歳出決算額は、80億4,786万円となり、前年度と比較すると2億8,635万円(3.7%)の増となりました。

歳入総額から歳出総額及び翌年度に繰越すべき財源を控除した実質収支額は、1億8,901万円となり、実質収支比率は5.4%となっております。

財政の硬直度を示す経常収支比率は89.6%となっており、県から選定団体となる95.0%(3ヶ年平均)を超過していましたが、引き続き健全な財政運営が求められています。

それでは、皆さんから納めていただいた税金やその他の歳入の内訳、またどのように使われたか見てみましょう。

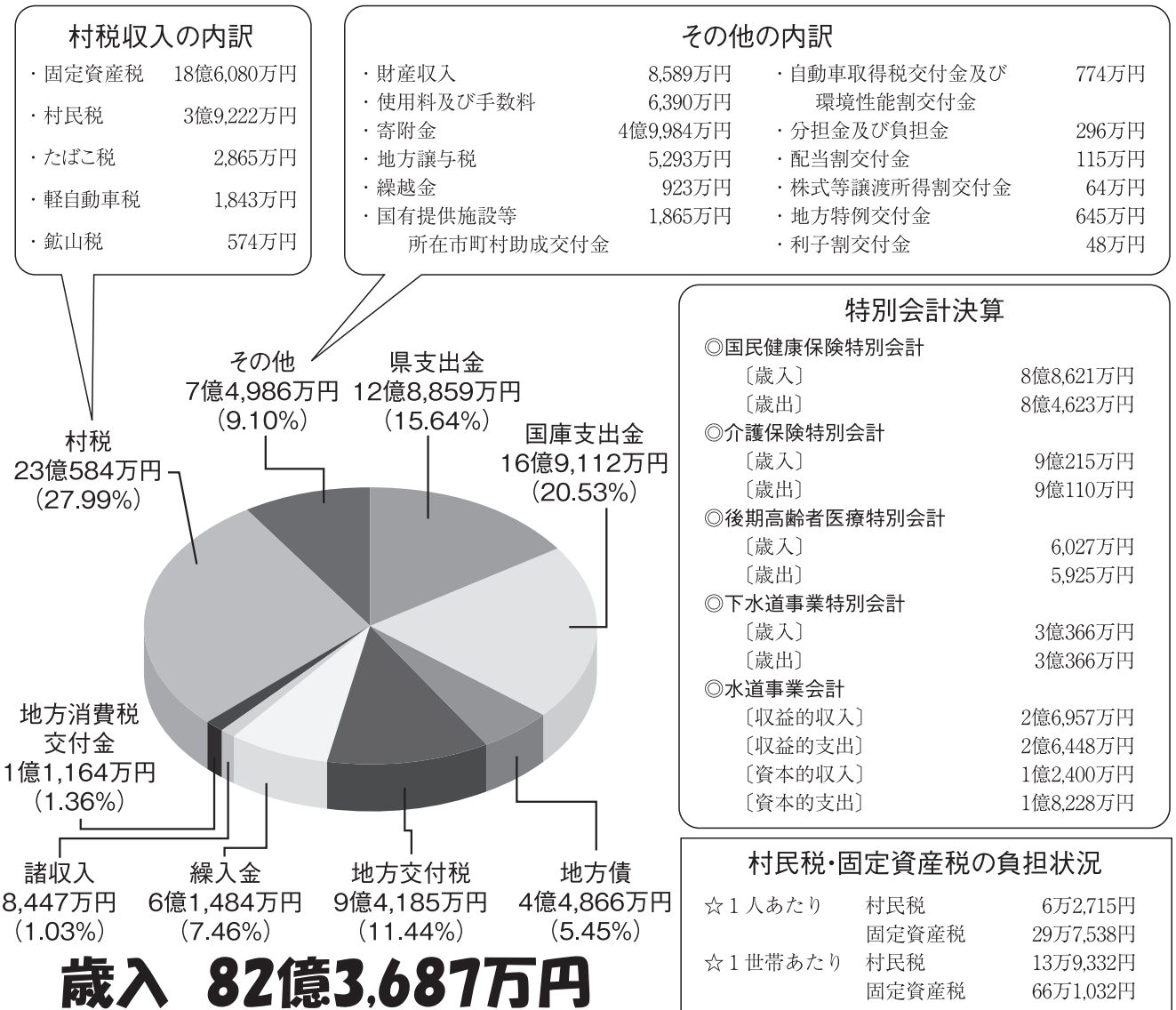

令和元年度の主な事業

【総務費】

・原子力広報・調査等対策事業	1,605万円
・地域生活交通路線維持事業	2,015万円
・まち・ひと・しごと創生総合戦略事業	498万円
・(仮称) 尻屋地区多目的集会施設整備事業	8,888万円
・砂子又車庫取得事業	5,907万円

【民生費】

・障害者自立支援給付事業	1億5,718万円
・障害者医療費給付事業	1,282万円
・社会福祉協議会補助金	1,074万円
・保健福祉センター運営費補助金	5,450万円
・児童手当給付事業	8,160万円
・こども園運営負担金	1億4,906万円
・こども園通園バス運行事業	5,522万円
・保育料等軽減事業	2,194万円
・乳幼児教育支援事業	5,700万円

【衛生費】

・予防接種事業	1,747万円
・健康増進事業（各種健診）	2,032万円
・母子保健事業	540万円
・乳幼児・こども・ひとり親医療費給付事業	2,264万円
・地域医療センター利用者輸送事業	2,872万円
・一般廃棄物収集処理事業	1億7,253万円
・海岸漂着物等地域対策推進事業	487万円
・浄化槽設置整備事業	155万円

【農林水産業費】

・民有林野造林事業	211万円
・森林整備地域活動支援事業	224万円
・農業次世代人材育成投資事業	525万円

・農地多面的機能支払交付金事業	455万円
・東通村地区漁港施設機能強化・保全事業	5,000万円
・尻屋漁港整備事業費負担金	3,000万円
・野牛漁港整備事業費負担金	3,700万円
・ヒラメ稚魚放流事業	292万円
・津軽海峡地区漁業振興対策事業費補助金	5,389万円
・東通村漁業共済掛金補助金	840万円

【商工費】

・都市部との交流事業助成金	254万円
・ひがしどおり来さまいフェスタ	850万円
・新・ご当地グルメ開発事業	135万円

【土木費】

・村道等除雪事業	5,836万円
・村道橋補修事業	2,771万円
・下田屋石炭平線道路改良事業	8,830万円
・急傾斜地崩壊対策事業負担金	640万円

【消防費】

・消防ポンプ自動車整備事業（第11分団）	2,662万円
・消防用可搬式小型動力ポンプ購入事業	554万円
・災害用長期保存食料購入事業	305万円
・災害対策本部室等放射線防護対策事業	2億3,360万円

【教育費】

・村費負担教諭・常勤講師配置事業（12名）	6,464万円
・東通村学習塾運営事業	210万円
・東通村奨学金貸付事業	984万円
・東通小・中学校スクールバス運行事業(14台)	1億3,599万円
・海外研修事業	809万円
・高等学校生徒通学費補助金	2,074万円
・学校給食センター食器・食缶洗浄機更新事業	3,888万円

目的別

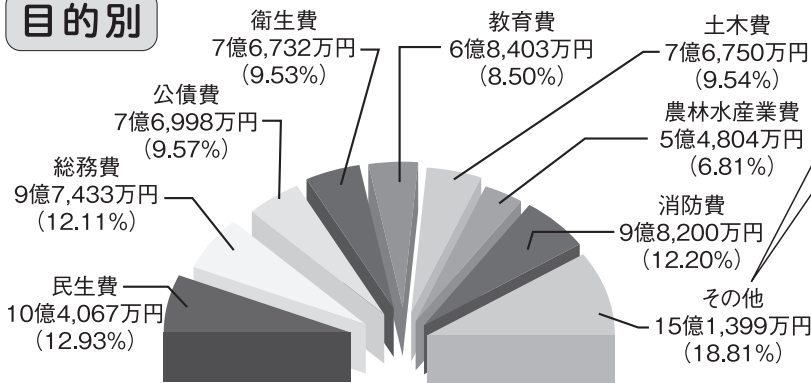

歳出合計 80億4,786万円

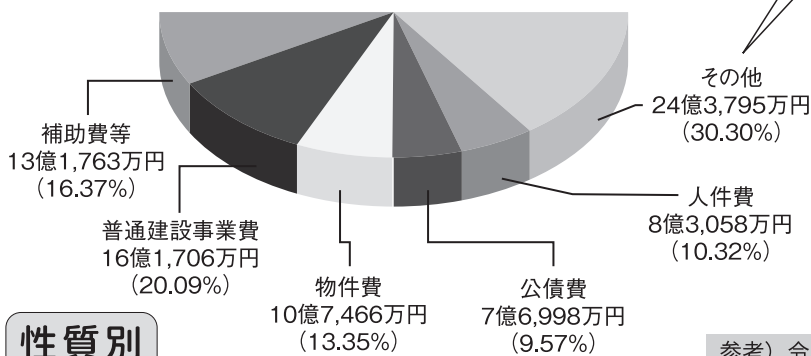

その他の内訳

・議会費	9,548万円
・諸支出金	13億2,689万円
・商工費	6,710万円
・災害復旧費	2,452万円

その他の内訳

・繰出金	5億 48万円
・扶助費	4億7,036万円
・維持補修費	9,631万円
・積立金	13億2,689万円
・投資及び出資金、貸付金	1,939万円
・災害復旧事業費	2,452万円

支出の負担状況

☆1人あたり負担額	128万6,835円
☆1世帯あたり負担額	285万8,922円

性質別

参考) 令和2年3月末世帯数、人口 2,815世帯、6,254人

令和元年度決算に基づく健全化判断比率等の算定結果について

○東通村の健全化判断比率及び資金不足比率について、監査委員の審査を受け、その意見を付して9月定例村議会へ報告いたしましたので、住民の皆様へお知らせいたします。

○ 令和元年度東通村各会計の決算に基づき健全化判断比率を算定したところ、下表のとおり、いずれの指標についても早期健全化基準を下回り、健全と判断されました。

	健全化判断比率	早期健全化基準	説 明
実質赤字比率	※1 _____ (Δ5.40%)	15.00%	一般会計を対象とした実質赤字額を、標準財政規模(※2)で除して算定され、東通村の一般会計の赤字額が村の標準的な年間収入に対し占める割合を表しています。
連結実質赤字比率	※1 _____ (Δ11.47%)	20.00%	一般会計の実質赤字に公営企業会計を含む全会計を対象とした実質赤字額及び資金不足額を加えた実質連結赤字額を標準財政規模で除して算定され、東通村の全ての会計の赤字額及び資金不足額が村の標準的な年間収入に対し占める割合を表しています。
実質公債費比率	18.5%	25.00%	一般会計等が負担する地方債元利償還金及び企業債元利償還金等これに準ずる準元利償還金を標準財政規模で除して算定され、村債等の償還額が村の標準的な年間収入に対し占める割合であり、3カ年平均で表しています。
将来負担比率	※1 _____ (Δ69.0%)	350.00%	地方債残高、債務負担行為等支出確定額、退職手当支給予定額、公社等の負債のうち一般会計等が将来負担すべき見込額から、将来負担軽減効果のある基金等を控除し、標準財政規模で除して算定され、村が将来負担する額が標準的な年間収入の何年分に相当するのかを表しています。

※1 実質赤字比率、連結実質赤字比率及び将来負担比率がないため「—」で表示し、参考として黒字の比率を()内にΔ(マイナス)表示しています。

※2 標準財政規模とは、普通交付税算定に用いる地方公共団体の標準的な状態で通常収入が見込まれる一般財源の規模を示す指標であり、通常水準の行政サービスを提供する上で必要な一般財源の目安となり、健全化判断比率の算定や財政分析、財政運営の指標算出のために活用します。令和元年度は3,497,849千円となっています。

○各公営企業における「資金不足比率」については、令和元年度決算において資金不足を生じた公営企業はないため、該当ありませんでした。

	資金不足比率	経営健全化基準	説 明
水道事業会計	※3 _____ (Δ126.55%)	20.00%	公営企業会計ごとの資金不足額をそれぞれの事業規模(※4)で除して算定され、東通村の経営する公営企業の資金不足額が、それぞれの年間料金収入、使用料収入の何年分に相当するかを表しています。
下水道事業特別会計	※3 _____ (Δ0.00%)		

※3 資金不足比率がないため「—」で表示し、参考として黒字の比率を()内にΔ(マイナス)表示しています。

※4 公営企業会計ごとの資金不足額をそれぞれの事業規模で除して算定され、東通村の経営する公営企業の資金不足額が、それぞれの年間料金収入、使用料収入の何年分に相当するかを表しています。

水道事業会計は134,525千円、下水道事業特別会計は56,928千円となっています。

経営企画課
経営管理グループ

**地方消費税交付金（社会保障財源化分）が充てられる社会保障
施策に要した経費について**

○平成26年4月1日以降、消費税率が引き上げられたことに伴い、地方消費税交付金の増収分については社会保障費に充当し、その用途を明示するになっております。

○令和元年度の東通村一般会計決算における社会保障費への充当状況は下表のとおりです。

【歳 入】 地方消費税交付金（社会保障財源化分）

48,374 千円

【歳 出】 地方消費税交付金（社会保障財源化分）が充当される社会保障施策に要した経費

1,226,249 千円

【社会保障施策に要した経費】

（単位：千円）

区分	事業名	令和元年度 決算額	財 源 内 訳				
			特定財源			一般財源	
			国県支出金	地方債	その他	地方消費税 交付金 （社会保障 財源化分）	その他
福祉	社会福祉事業	12,738	1,327	0	0	724	10,687
	障害者福祉事業	181,001	137,676	0	0	2,750	40,575
	高齢者福祉事業	65,843	549	0	2,528	3,984	58,782
	児童福祉事業	385,243	185,767	35,000	428	10,411	153,637
	母子福祉事業	5,860	237	0	0	357	5,266
	小 計	650,685	325,556	35,000	2,956	18,226	268,947
保険	国民健康保険事業	72,059	38,430	0	0	2,134	31,495
	介護保険事業	158,298	6,778	0	0	9,616	141,904
	後期高齢者医療事業	98,027	17,763	0	0	5,094	75,170
	小 計	328,384	62,971	0	0	16,844	248,569
医療	医療費対策事業	21,799	9,902	0	0	755	11,142
	病院対策事業	104,971	0	0	0	6,662	98,309
	疾病予防事業	18,015	6,000	0	5,789	395	5,831
	健康増進事業	49,958	438	0	15,422	2,164	31,934
	小 計	194,743	16,340	0	21,211	9,976	147,216
その他	投資的経費	4,428	0	0	0	281	4,147
	公債費	23,521	0	0	0	1,493	22,028
	共済負担金	24,488	0	0	0	1,554	22,934
	小 計	52,437	0	0	0	3,328	49,109
合 計	1,226,249	404,867	35,000	24,167	48,374	713,841	

※地方消費税交付金の社会保障財源化分は、各事業に要する一般財源比率に応じて按分しています。

令和元年度基金の積立状況について

東通村の令和元年度における基金の積立状況は下表のとおりです。

○基金残高(総括)

(単位:千円、%)

区 分	令和元年度末	平成30年度末	増減額	増減率
基金総額	8,042,822	7,187,194	855,628	11.9
財政調整基金	275,635	131,889	143,746	109.0
減債基金	2,627	2,627	0	0.0
特定目的基金	7,764,560	7,052,678	711,882	10.1

【特定目的基金の内訳】

区 分	令和元年度末	平成30年度末	増減額	増減率
1 地域福祉基金	599	599	0	0.0
2 ふるさと活性化対策基金	6,472	6,472	0	0.0
3 漁業振興基金	4,119,990	4,124,451	▲ 4,461	▲ 0.1
4 磯資源等倍増基金	1,396,473	1,394,621	1,852	0.1
5 寒立馬保護対策基金	2,838	3,603	▲ 765	▲ 21.2
6 育英基金	9,768	4,868	4,900	100.7
7 下水道事業償還基金	26	26	0	0.0
8 公共用施設維持基金	8,183	19,707	▲ 11,524	▲ 58.5
9 民間活用住宅買入基金	0	194,225	▲ 194,225	皆減
10 津軽海峡地区漁業振興基金	420,549	447,784	▲ 27,235	▲ 6.1
11 定住促進及び子育て支援基金	198,113	166,234	31,879	19.2
12 下北試験場関連特定事業基金	27,928	0	27,928	皆増
13 核燃料物質等取扱税交付金事業基金	18,017	3,186	14,831	465.5
14 電源立地地域対策交付金事業基金	1,510,792	686,902	823,890	120
15 森林環境譲与税基金	4,812	0	4,812	皆増
16 ふるさと納税寄附金基金	40,000	0	40,000	皆増
合 計	7,764,560	7,052,678	711,882	10.1

後期高齢者医療被保険者の皆さまへ

1 保険料が年金から天引き(特別徴収)されている方へ

天引きされる保険料額は月によって変動します。

4月・6月・8月…年金振込時に前年度2月と同額を天引き(仮徴収)

10月・12月・2月…残りの保険料額を分割して天引き(本徴収)

また、前年度よりも保険料額が増えた方は10月から天引き額が増えます。

※天引きされる保険料額は、7月にお送りした保険料額決定通知書でご確認ください。

【問合せ先】東通村税務住民課・国保G (TEL 0175-27-2111)

2 お薬代の負担軽減について

ジェネリック医薬品に切り替えるとお薬代が安くなる可能性がある方へ、「お薬代負担軽減のご案内」を送付(10月末予定)し、どのくらい安くなるかお知らせします。ジェネリック医薬品への切り替えを希望する方は、医師や薬剤師にご相談ください。

【問合せ先】青森県後期高齢者医療広域連合 (TEL 017-721-3821)

令和元年度電源立地地域対策交付金事業について

東通村には、「東通原子力発電所」の立地及びむつ市の「使用済燃料中間貯蔵施設」、六ヶ所村の「原子燃料サイクル施設」等の立地・建設に伴い、国及び県から電源立地地域対策交付金及び核燃料サイクル交付金が交付されています。

この電源立地地域対策交付金は、発電用施設の設置及び運転の円滑化を図るため、発電用施設の立地地域または周辺地域で行われる公共用施設の整備や住民の福祉、利便性向上のための事業に対して交付されています。

また、核燃料サイクル交付金は、原子力発電所でのMOX燃料（混合酸化燃料）の使用等に同意した県に対して交付され、県が作成する地域振興計画に基づき交付されています。

当村では令和元年度において次の事業に活用しました。



▲東北電力(株)東通原子力発電所1号機

(単位：千円)

事業名	事業概要	事業費	交付金
◆電源立地地域対策交付金		1,579,439	1,566,563
東通村消防活動提供事業	東通消防署及び北・南分遣所における消防士の人件費（6月～3月分）	242,045	242,045
東通村一般廃棄物収集運搬委託事業	村内の一般家庭から排出される廃棄物の収集・運搬委託料（6月～3月分）	46,082	45,998
（仮称）尻屋地区多目的集会施設整備事業	（仮称）尻屋地区多目的集会施設整備に係る工事費（既存施設解体工事、建設工事）	88,882	83,334
東通村除雪委託事業	村道・幹線道路等の除雪委託料	57,244	50,000
東通村電源立地地域対策交付金基金造成事業（維持運営基金）※国直接分	公共用施設の維持運営に要する経費（光熱水費等、委託料）に充てるための基金造成	50,000	50,000
東通村電源立地地域対策交付金基金造成事業（事業運営基金）※国直接分	公共事業の運営に要する経費（人件費、委託料）に充てるための基金造成	855,342	855,342
東通村電源立地地域対策交付金基金造成事業（事業運営基金）※県間接分	公共事業の運営に要する経費（人件費、委託料）に充てるための基金造成	239,844	239,844

※これまでの実施事業一覧等は、村ホームページ（http://www.atom-higashidoori.jp/05_shinkou/index3.html）に掲載しています。

＜問合せ先＞ 経営企画課 経営管理グループ ☎27-2111（内線242）

建築物のブロック塀や組積造の塀の安全点検について

平成30年6月18日の大阪府北部を震源とする地震により、ブロック塀が倒壊し、通行人への被害が発生しました。

この様な被害を防ぐため、ブロック塀等の所有者や管理者の方は、安全点検の実施をお願いします。

安全点検の結果、危険が確認された場合には、付近通行人への速やかな注意表示、及び補修・撤去等が必要となります。

この記事についての問合せ先
まちづくり整備課 建設グループ
電話：0175-27-2111 内線 312

ブロック塀の点検のチェックポイント

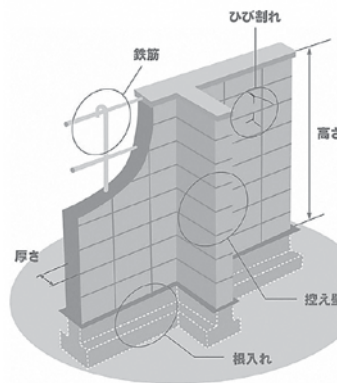

ブロック塀について、以下の項目を点検し、ひとつでも不適合があれば危険なので改善しましょう。
まず外観で1～5をチェックし、ひとつでも不適合がある場合や分からないことがあれば、専門家に相談しましょう。

- 1. 塀は高さすぎないか
・塀の高さは地盤から2.2m以下か。
- 2. 塀の厚さは十分か
・塀の厚さは10cm以上か。（塀の高さが2m超2.2m以下の場合は15cm以上）
- 3. 控え壁はあるか。（塀の高さが1.2m超の場合）
・塀の長さ3.4m以下ごとに、塀の高さの1/5以上突出した控え壁があるか。
- 4. 基礎があるか
・コンクリートの基礎があるか。
- 5. 塀は健全か
・塀に傾き、ひび割れはないか。
＜専門家に相談しましょう＞
- 6. 塀に鉄筋が入っているか
・塀の中に直径9mm以上の鉄筋が、縦横とも80cm間隔以下で配筋されており、縦筋は壁頂部および基礎の横筋に、横筋は縦筋にそれぞれかき掛けされているか。
・基礎の根入れ深さは30cm以上か。（塀の高さが1.2m超の場合）

出典：パンフレット「地震からかわが家を守ろう」日本建築防災協会 2013.1より一部改

出典：国土交通省 HP「ブロック塀の点検のチェックポイント」より

お知らせ

地方法人課税の改正(県税)

法人県民税、事業税及び特別税の税率が、令和元年10月1日以後に開始する事業年度分から変わります。

詳しくは、青森県庁ホームページ「平成31年度地方法人課税の改正について」をご覧ください。

◆問合せ先

下北地域県民局県税課 課税課 電話 22-8581 内線208

自賠責保険・自賠責共済のご案内

「忘れちゃいけない「自賠責」」「忘れていませんか?」「自賠責保険・自賠責共済」

交通事故による死傷者数は年々減少傾向にあるものの、令和元年の事故発生件数は約38万件、死者数は約46万人と、国民の誰もが交通事故の被害者にも加害者にもなり得る極めて深刻な状況となっています。

交通事故は車会社の負の部分であり、被害者にとっても加害者に

とつても悲惨な結果をもたらすものです。

自賠責保険・共済は、すべてのクルマ・バイク1台ごとに加入が義務付けられており、加害者の賠償責任を担保することで、被害者の基本的な賠償を保障する制度であり、被害者の救済を目的としています。

一人一人が、より一層自賠責制度の役割や重要性、保険金・共済金の支払いのしくみなどを十分に理解・認識することがとても大切です。

◆自賠責保険・共済未加入での運行は法令違反です!

自賠責保険・共済は、万一の自動車事故の際の基本的な対人賠償を目的として、自動車損害賠償保障法に基づき、原動機付自転車を含みすべての自動車に加入が義務付けられており、自賠責保険・共済なしで運行することは法令違反ですのでご注意ください!

ジヨブカフェあおもり

「就活応援セミナー」

◆日時

2020年10月8日(木)

11時~16時

◆会場

むつ来さまい館

◆対象 45歳未満の若年求職者

世代や子どもの健康づくりを目的とした養成講座

◆内容

○美文字編 11時~12時

○ワード編 12時30分~13時30分

○エクセル編 13時45分~14時45分

○ビジネスマナー編 15時~16時

※定員 各5~8名(テーマを

選んで受講できます。詳しく

はお問い合わせください。)

※雇用保険受給者の方の求職活動の実績となります。

◆参加費 無料

◆持参者 筆記用具

◆主催 青森県若年者就職支援センター

ジヨブカフェあおもり

◆申込み・問合せ先

(青森市安方1-1-40)

・ジヨブカフェあおもり

電話 017-731-1311

・サテライトスポットむつ

電話 0175-221-146

ひろみちお兄さんの

「親子体操普及員養成講座」

◆日時

11月14日(土) 9時~11月15日(日) 15時15分

◆場所

青森中央学院大学 親子体操の普及と子育て

世代や子どもの健康づくりを目的とした養成講座

◆対象 親子体操普及に意欲のある方

◆定員 30人

◆料金 5,000円

◆申込み・問合せ先

10月30日(金)までに、氏名・年齢・勤務先名・住所・電話番号をFAX・Eメールで、青森県

医師会健やか力推進センターへ

電話 017-763-5590

FAX 017-763-5591

メール aomei-sukoyaka@cirous.ocn.ne.jp

※詳しくはHPをご覧ください

必要十分な受診を

コロナ禍でも医療機関で

必要な受診を

過度な受診控えは

健康上のリスクを高めます

自己判断で受診を控えると慢性疾患の症状悪化や免疫力低下によりウイルスに対抗できない状態になることがあります

まず、かかりつけ医に相談しましょう

詳しくは【上手な医療のかかり方】で検索

令和3年度コミュニティ助成事業について

◆助成事業の種類

○一般コミュニティ助成事業

○コミュニティセンター助成事業

○青少年健全育成事業 等

※その他の助成事業、助成額や申請方法等、詳細は村ホームページをご覧ください。

◆申請書提出期限

令和2年10月12日(月)

◆提出・問合せ先

東通村 経営企画課 地域戦略グループ

電話 27-2111 (内線223)

借金に関する相談窓口

相談員が借金の状況等をお伺いし、必要に応じて、弁護士等に引き続きを行います。一人で悩まず、ご相談ください。秘密厳守・無料です。

◆受付時間

月～金（祝日・年末年始除く）
8時30分～12時、
13時～16時30分

◆相談専用電話

☎0175-1774-6488

◆問合せ先 東北財務局青森財務
事務所 理財課

募 集

在職者訓練受講生募集

「第二種電気工事士技能
試験事前講習（下期）」

◆受講期間 令和2年11月11日

（水）12日（木）17日（火）19日

（木）24日（火）5日間

◆受講時間 18時～21時

◆募集期間

令和2年10月9日（金）8時30分

～10月23日（金）17時

◆受講場所

青森県立むつ高等技術専門学校

◆応募資格

在職者で第二種電気工事士技能
試験の受験を予定している方

◆募集定員 10名

◆受講料 授業料1,300円

※指定するテキストは各自準備
（1,320円）

◆問合せ先

青森県立むつ高等技術専門学校
（むつ市文京町31-1）

☎0175-124-1234

担当 太田・佐藤

離職者等再就職訓練「経
理O・A科②」受講生の募集

◆訓練内容

パソコンの取扱い、Word、
Excel、経理業務、財務諸表に
関する知識・技能の習得

◆募集人員 15名

◆募集期間

令和2年10月12日（月）～

11月6日（金）まで

◆訓練期間

令和2年11月25日（水）～

令和3年2月24日（水）

◆受講資格

・公共職業安定所に求職申込を
行っている方。

・離職者等で職業に必要な技能
及び知識を習得しようとする
方。

◆応募手続

受講申込書に必要事項を記入
し、最寄りの公共職業安定所に
提出してください。

◆訓練場所 青森アカウンティン
グスクール（むつ市金谷）

◆受講料 無料（ただし、テキス
ト代等は自己負担）

（テキスト代・災害保険加入
費・資格試験検定料 合計3
6,000円程度）

◆問合せ先

青森県立むつ高等技術専門校
むつ市文京町31-1

☎0175-124-1234

担当 幸山・浜田

◆「六景楽市ブランド」が
認定商品を募集します

三沢市・野辺地町・東北町・横
浜町・六ヶ所村・東通村の農林水
産加工品の地域ブランド「六景楽
市」が、第27期の認定商品を公募
します。

認定商品には、イベントでの販
売のご案内、パッケージデザイン
の相談・費用の補助、「六景楽市」
ホームページやFacebookでの紹介
など、多くのサポートがございま
す。

募集締め切り後、書類審査の
上、実食及び商品紹介の審査委

員会を11月下旬に開催予定です。
皆さまのご応募をお待ちしてお
ります。

◆応募条件 次の条件を満たす方
・上記6市町村にお住いの方、
事業者の方

・上記6市町村で生産された農
林水産品を主な食材・原料と
する加工品を販売できる方

◆募集期間

2020年10月1日（木）から
10月31日（土）まで

◆応募方法

「六景楽市」ホームページに申
請書がございますので、ダウン
ロードの上ご利用ください。

URL <https://rokkei.jp/>

◆問合せ・応募先 東通村商工会

☎0175-48-2081

イベント

むつ科学技術館だより

◆シアター上映の案内

◆上映時間

①10時～15時

世界絵本箱シリーズ『こきげん
なライオン（全4話）』

②12時～

Discoveryチャンネル『イヌ』
◆場所 コミュニケーションシアター

◆開催日 土・日・祝日に開催

◆開催時間

詳細につきましては直接当館ま
でお問い合わせ下さい。

『紙血ドリームキャッチャーをつ
くろう！』※参加費・予約不要

◆場所

つくってたいけん工作コーナー

◆【理科実験・観察】

◆開催日 日曜日

①11時

◆『低体温の世界を調べよう』

②14時

◆『光の不思議な世界を調べよう』

◆場所 探究コーナー

※諸事情により、各内容を変更
する場合がございますので、詳
細は当館HPをご覧ください。

◆問合せ先 むつ科学技術館

☎25-209-1

Fax 25-209-2

ホームページ

<http://www.jnsfmml.or.jp/msn.htm>

10月号

すまいる通信

発行: こども園ひがしどおり 地域子育て支援センター
MOCO MOCOクラブ 31-0201 担当 加藤・竹林

～9月のMOCO MOCOクラブの様子～

息を吹き込む♪
フッとあられる
おもちゃです★

びっくりコップも
作りました!!!



10月の日程表(予定)



手作りおもちゃを作りました!

紙皿でタンバリンを作ったよ!

日曜日	月曜日	火曜日	水曜日	木曜日	金曜日	土曜日
				1 MOCO MOCO クラブ開放	2 こども園 音楽発表会 9:30~12:00	3 MOCO MOCOクラブ
4	5 おでかけMOCO ひとみの里周辺探検	6 MOCO'Sカフェ 9:30~12:00	7 ハロウィン制作 午前午後各5組限定	8	9 MOCO MOCO クラブ開放	10 第1回 子育て講演会
11	12 MOCO MOCO クラブ開放	13 手作り体験! リップクリームづくり 午前5組限定	14 MOCO'Sカフェ 9:30~12:00	15 ハロ-ベビーサークル 午前・午後各5組限定	16	17 MOCO MOCOクラブ 9:30~12:00
18	19 MOCO MOCO クラブ開放	20 MOCO MOCO クラブ開放	21 MOCO'Sカフェ 13:15~15:30	22 おはなし広場・測定日 午前午後各5組限定	23	24 MOCO MOCOクラブ 9:30~12:00
25	26 MOCO MOCO クラブ開放	27 MOCO'Sカフェ 9:30~12:00	28 ハロウィンお楽しみ会 午前10組限定	29	30 MOCO MOCO クラブ開放	31 MOCO MOCOクラブ 9:30~12:00

※新型コロナウイルス感染防止対策により
10月のイベントは日にちを分け、人数を限定して
行います。参加希望の方は、電話にて連絡を
お願いします。

急に予定を変更することがあります。ご了承ください。

【問い合わせ先】 31-0201 担当:加藤

水質検査結果のお知らせ

令和2年8月6日に実施した水道水水質検査結果は下表のとおりです。

検査依頼先: (一財) 青森県薬剤師会 食と水の検査センター

採水年月日	採水場所	検査判定
令和2年8月6日	岩屋浄水場	水質基準に適合
令和2年8月6日	野牛浄水場	水質基準に適合
令和2年8月6日	大平滝浄水場	水質基準に適合

※ 定期検査のほか、毎日各浄水場の水質検査を行い、安全で良質の水を供給できるよう維持管理しております。
水質検査に関するご質問やご意見は水資源サービス課(上水道グループ)までご連絡ください。

☎ 27-2111 (内線452)

《水資源サービス課 下水道グループからののお知らせ》

◆下水道へ加入されている皆様へ

水に溶けない繊維素材、生活残飯、海草類、頭髮、プラスチック片等は下水へ流さないようお願いします。

- ・水洗トイレでは、トイレットペーパー以外は流さないようご協力下さい。
- ・生活残飯及び使用済食用油、頭髮等は、燃えるゴミとして処分してください。

◆下水道へ加入されていない皆様へ

下水道供用開始地区において、まだ加入されていないご家庭は、加入促進にご協力頂きますようよろしくお願いいたします。



合併処理浄化槽の新設及び単独処理浄化槽・し尿処理用便槽の撤去に補助金が支給されます。

下水道施設が整備されていない地域において、補助金の交付決定を受けた日から令和3年1月末日までに合併浄化槽の設置が完成し、令和2年11月末日までに補助申請ができる方を対象とします。

なお、補助金の交付決定前に施工した場合は補助対象としませんのでお気をつけ下さい。
詳しくは、水資源サービス課までお問い合わせ下さい。



【問合せ先】 東通村水資源サービス課 下水道グループ ☎ 27-2111 (内線456・457)

国道338号砂子又バイパス工事に伴う通行止め期間の延長について

国道338号バイパスに係る村道沢内線の工事に伴いまして、一部区間を通行止めさせていただき工事を行っています。工事内容の変更に伴い通行止め期間の延長をお知らせいたします。ご不便をお掛けしますが引き続きご協力よろしくお願いたします。

<期間>

(変更前) 令和2年6月22日(月)～令和2年10月16日(金)

(変更後) 令和2年6月22日(月)～令和2年12月25日(金)

<通行止め箇所及び迂回路>

下記図面参照

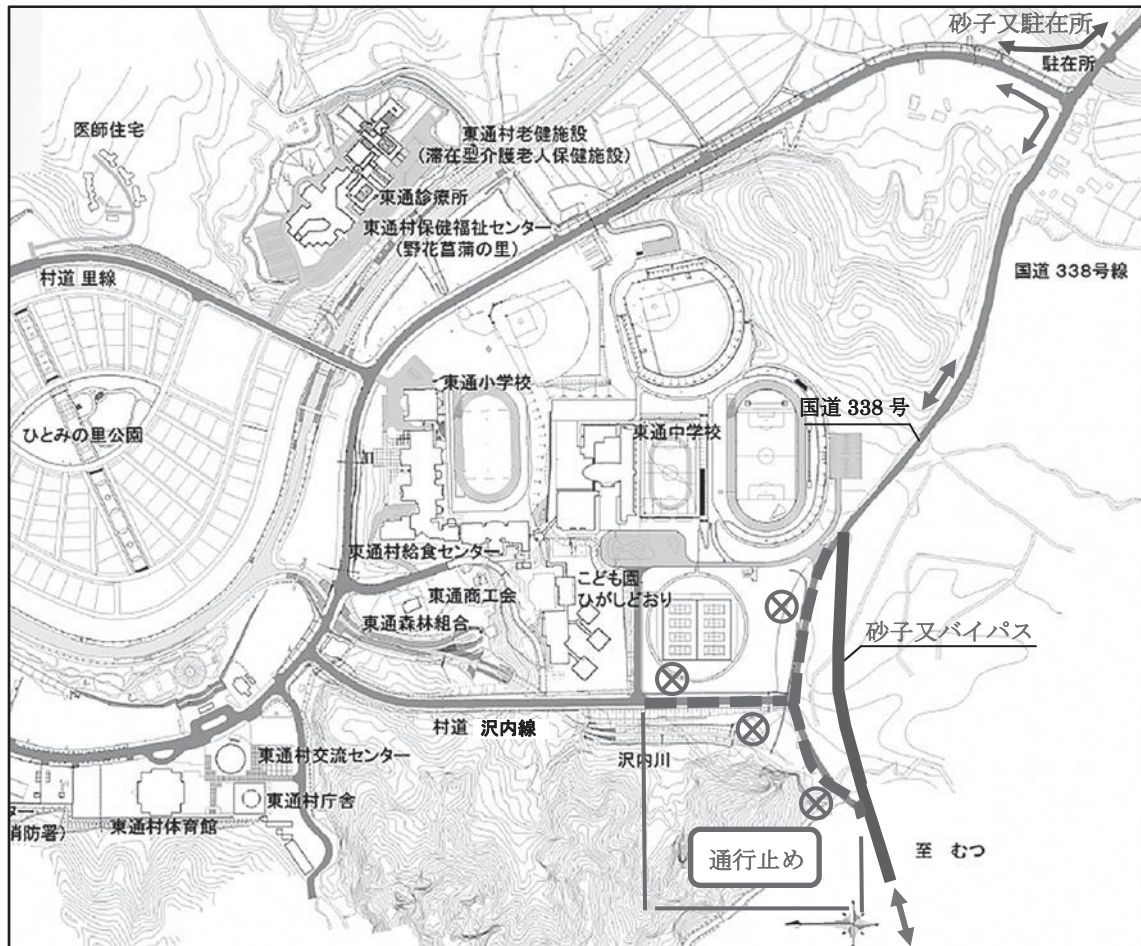

ルート説明

通行可能ルートは矢印のルートとなります。むつ方面から東通村役場、白糠方面から東通村役場へ向かういずれの場合も砂子又駐在所前を曲がるルートを通行してください。

問合せ先 下北地域県民局地域整備部
TEL:0175-22-8581(内線 268)

安定ヨウ素剤事前配布説明会の開催について

東通原子力発電所から半径約5km圏内の白糠、老部、小田野沢地区の皆様を対象として、安定ヨウ素剤を事前配布するための説明会を開催します。

○事前配布説明会の日時・場所

日 付	説 明 会 (※)	会 場
10月4日(日)	9:00~16:00	小田野沢漁協漁民センター (小田野沢字浜通 78 番地 23)
10月11日(日)	9:00~16:00	南地区基幹集落センター (白糠字前田 44 番地 55)
10月18日(日)	9:00~16:00	白糠地区避難施設 (白糠字下馬坂 81 番地 1)

※9:00~16:00の間いつでも受付可能とします。9時頃は混雑が予想されるため分散した来場にご協力ください。また、**代理受領**も可能ですので少人数での来場をお願いします。

○対象者にはチェックシート、ハガキを郵送いたしますので、ご確認願います。

○5km圏内事業所にお勤めの方も対象となりますが、事前に申請が必要になります。

○詳細は、お問い合わせいただくか、下記のホームページ等をご確認ください。

○説明会場での感染症防止対策に努めてまいりますので、来場の際には**マスク**の着用をお願いします。

<問合せ先> 東通村原子力対策課 ☎27-2111 (内線232)

ホームページ「東通村と原子力 (<http://www.atom-higashidoori.jp/>)」

里親制度にご理解とご協力を

さまざまな事情で自分の家族と暮らせない子どもたちがいます。里親制度は、そんな子どもたちを深い愛情と正しい理解を持った家庭の中で養育するものです。里親になるには登録が必要です。

●登録のステップ

里親のための説明理解⇒基礎研修・登録前研修⇒登録申請⇒県審査会を経て登録認定

●里親には迎え入れる子どもの養育費として

里親手当、生活費、学校教育費、子どもの医療費などが支給されます。

●里親制度に関心のある方は青森県むつ児童相談所にお問い合わせください。

<問合せ先> ☎035-0073 むつ市中央1丁目3-33

青森県むつ児童相談所 担当 杉浦

☎ 0175-23-5975

FAX 0175-23-5982

「看護のお仕事移動相談」を開催しています

青森県看護協会ナースセンターでは無料職業紹介事業として看護職の相談員がハローワークむつに向いて、看護職の皆様のお仕事探しをサポートしています。お気軽にお越しください。

開催日：10/14(水)・11/11(水)・12/9(水)・R3年1/13(水)・2/10(水)・3/10(水)

時 間：13時から16時まで随時受付

場 所：ハローワークむつ

*青森県ナースセンター(青森市)では月曜日から金曜日の9時~16時まで、来所・電話・メール等で随時、相談を受け付けています。どうぞご利用ください。

問合せ先

公益社団法人青森県看護協会 青森県ナースセンター

〒030-0822 青森市中央3-20-30 県民福祉プラザ3階

☎ 017-723-4580 FAX 017-735-3836

メールアドレス：aomori@nurse-center.net

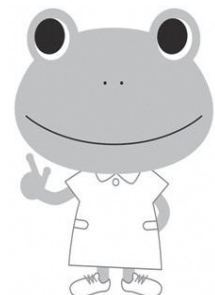

必ずチェック最低賃金！ 使用者も、労働者も

青森県最低賃金改定のお知らせ

- 1 青森県最低賃金が改定されます。金額等は次のとおりです。
時間額 793円（令和2年10月3日から）
- 2 青森県最低賃金は、青森県内で働く全ての労働者に適用されます。
- 3 製造業と小売業の一部には、特定（産業別）最低賃金が定められています。
- 4 業務改善助成金等の活用や賃金引上げについては、青森働き方改革推進支援センター（電話：0800-800-1830）にご相談ください。
- 5 詳しくは、青森労働局ホームページからもご覧になれます。
(<https://jsite.mhlw.go.jp/aomori-roudoukyoku/home.html>)

※ お問い合わせは、青森労働局労働基準部賃金室 へ。
(TEL 017-734-4114)

困ったら 一人で悩まず 行政相談

～ 10月19日(月)～25日(日)は『行政相談週間』～

村民の皆さんが毎日の暮らしの中で、役所が行う仕事に関する苦情や意見・要望があった時に、身近な相談相手となるのは、行政相談委員（総務大臣）です。

道路・河川、年金、医療保険、老人福祉、登記、労働基準、雇用保険、自動車検査・登録、窓口サービスなど、役所が行う仕事について、お気軽にご相談ください。相談は無料で、相談者の秘密は厳守します。

『特設行政相談所』を開設します。

日 時：10月22日（木） 10：00～15：00

場 所：東通村役場 4階会議室（和室）

相談委員：沢 田 要 一 【東通村大字砂子又字大萱4番地1（自宅電話48-2902）】

～ 未来への承継～



経営者の皆様、大切な会社やお店の後継者は決まっていますか？



さまざまな事業承継を
県と関係機関が全力で
サポートします！

親族内
承継

従業員への
承継

第三者への
承継

経営者の高齢化が進む中、県内中小企業の多くは後継者が決まっていません。一方で、事業の引継ぎには5年から10年かかるとされており、後継者がいないため廃業を余儀なくされるケースもあります。あなたの会社やお店は青森県が誇る貴重な財産です。会社や従業員、そして、地域の未来のため、うまくバトンをつなぐ準備を今から始めましょう。

青森県知事 三村申吾

まずはお気軽にご相談ください。

- 親族内承継等に関する様々な相談
- 長年築いた技術を次世代に残したい方
- 具体的にどのように承継すればよいかわからない方
- 事業の承継に際し、借入金の経営者保証が負担となっている方 など

～事業承継全般の相談なら～
青森県事業承継ネットワーク事務局

((公財)21あおり産業総合支援センター内)
TEL 017-732-3530 FAX 017-735-5777 E-mail shoukei-net@21aomori.or.jp

- 事業引継ぎに関する様々な相談
- 親族に後継者がおらず、廃業又は会社やお店の譲渡を考えている方
- 後継者のいない会社やお店の引き受けを希望する方 など

～会社・お店の譲渡、引き受けの相談なら～
青森県事業引継ぎ支援センター

((公財)21あおり産業総合支援センター内)
TEL 017-723-1040 FAX 017-735-5777 E-mail hikitsugi@21aomori.or.jp

2020ひがしどおり新そば街道まつり中止のお知らせ

新型コロナウイルスの感染が拡大している状況を踏まえ、10月上旬に予定しておりました『ひがしどおり新そば街道まつり』の開催を中止することとしました。

楽しみにして下さっていた皆様には深くお詫び申し上げます。

【問合せ先】ひがしどおりそば街道まつり実行委員会事務局

東通村つくり育てる農林水産課 ☎27-2111

《東通消防署からのお知らせ》



○2020年度 統一標語○

その火事を 防ぐあなたに 金メダル

○実施期間 10月19日(月)～10月25日(日) ※防火パレード 10月19日実施予定



ストーブなどの暖房器具を使用する機会が多くなる季節になりました。この季節は、空気が乾燥し、火災が起こりやすくなる時季です。火の取扱いには十分注意し、火事を未然に防ぎましょう。

また、山菜を採りに入山する方も増えると思われませんが、タバコのポイ捨てや火の不始末、取扱いには十分注意しましょう。

反射材をつけよう!



歩行者から車のライトが良く見えても、車のドライバーからは歩行者がきちんと見えているとは限りません。反射材を身につけていると、車のライトが反射して、ドライバーに歩行者の居場所を早く知らせることができます。夕暮れ時や夜間に外出するときは、反射材用品を身に付けましょう。

あなたも参加 わたしもやります “交通安全”

令和2年 県内の交通事故概況

青森県交通対策協議会
令和2年8月31日現在

※()内は対前年比です。

	8月中	年間累計	死者の 状態	死者		
				年齢別	状態別	
発生	206件 (-45)	1,503件 (-253)	死者	高齢者の死者 (65歳以上の人)	7人 (-11)	
				夜	夜間の死者	7人 (-3)
死者	3人 (±0)	15人 (-11)	死者	歩行者の死者	3人 (-2)	
傷者	243人 (-82)	1,822人 (-312)	死者	シートベルト	自動車乗車中の死者	7人 (-7)
					非着用死者	5人 (-4)

毎月1日は「県民交通安全の日」・15日は「高齢者交通安全の日」



「トントウのトリックアート展」

- ◇開催日時：2020年10月3日（土）～16日（金）9時30分～16時30分
- ◇開催場所：東通原子力発電所PR施設「トントウビレッジ」
- ◇内容：トリックアート展 『見て、撮って、驚きの不思議なトリックの世界で遊ぼう！』
- ◇入場：無料（新型コロナウイルス感染防止のため、マスク着用とお客様同士の間隔を保つての撮影をお願いいたします。また、密集・密接を避けるため混雑時には入場制限を行う場合がございますのでご了承ください。）

※内容に変更がある場合がございますので、ご了承ください。
 ※詳しくは、9月27日（日）の新聞折込チラシまたはホームページをご覧ください。

<問合せ先> 〒039-4223 青森県下北郡東通村大字小田野沢字見知川山1-809
 東通原子力発電所PR施設「トントウビレッジ」 ☎0175-48-2777



令和2年度 企業版ふるさと納税を活用した募集について

企業版ふるさと納税は、国が認定した地域再生計画に対して企業が寄附を行った場合に、法人関係税から税額控除（寄附額の最大9割）する仕組みです。

東通村では、地域再生法に基づき、令和2年3月に、地域再生計画「東通村まち・ひと・しごと創生推進計画」の認定を内閣府より受けたことから、地方創生に向けた取組みを一層推進すべく、企業版ふるさと納税を活用した寄附を募集いたします。

◆東通村まち・ひと・しごと創生推進計画の概要

- ・住んでいたい、住んでみなくなる魅力ある東通村の住環境の創生事業
- ・足腰の強い力ある東通村の産業の創生事業
- ・結婚・子育て・老後まで安心して生活できる東通村の豊かな暮らしの創生事業

官民協働で
東通村の未来
を築こう！



◆寄附のお手続きについて

寄附申出書をいただいた企業に、村から納付の方法についてご連絡いたします。

★令和元年度寄附企業★

東京電力ホールディングス(株)、日鉄鉱業(株)、三菱マテリアル(株)、
みちのく計画(株)、六ヶ所エンジニアリング(株)、非公表4社

※詳細は、村ホームページをご覧ください。 【問合せ先】東通村経営企画課



ハロウィンジャンボ5億円
(1等3億円・前後賞各1億円合わせて)

ハロウィンジャンボミニ1,000万円
(1等1千万円)

この宝くじの収益金は市町村の明るく住みよいまちづくりに使われます。

9月23日(水) 2種類同時発売! 発売期間 9/23(水)～10/20(水)
抽せん日 10/27(水)

公益財団法人青森県市町村振興協会 各1枚 300円

下北交通株式会社よりバス運行時刻改正のお知らせ

日頃、弊社路線バスをご利用いただきまして誠にありがとうございます。
 さて10月1日(木曜日)から下記の路線について運行時刻の改正がございますのでお間違えのないよう
 ご利用お願いいたします。

【尻屋線】

	むつバスターミナル	最花	目名	高間木	石持	入口	古野牛川	野牛口	褰部口	岩屋	尻屋
1	9:30	9:37	9:41	9:44	9:46	9:52	-	9:54	9:57	10:01	10:15
2	11:50	11:57	12:01	12:04	12:06	12:12	12:14	12:16	12:19	12:23	12:37
3	▲ 13:50	13:57	14:01	14:04	14:06	14:12	14:14	14:16	14:19	14:23	14:37
4	▲ 17:10	17:17	17:21	17:24	17:26	17:32	17:34	17:36	17:39	17:43	17:57

	尻屋	岩屋	褰部口	野牛口	古野牛川	入口	石持	高間木	目名	最花	むつバスターミナル
1	▲ 6:50	6:58	7:02	7:05	7:06	7:09	7:16	7:18	7:21	7:25	7:39
2	11:08	11:16	11:20	11:23	-	11:26	11:33	11:35	11:38	11:42	11:55
3	13:30	13:38	13:42	13:45	-	13:48	13:55	13:57	14:00	14:04	14:17

【尻労線】

	むつバスターミナル	最花	目名	高間木	石持	入口	野牛口	褰部口	尻労
1	8:25	8:32	8:36	8:39	8:41	8:47	8:49	8:53	9:15
2	○ 13:50	13:57	14:01	14:04	14:06	14:12	14:14	14:18	14:40
3	▲ 17:10	17:17	17:21	17:24	17:26	17:32	17:34	17:38	18:00

	尻労	褰部口	野牛口	入口	石持	高間木	目名	最花	むつバスターミナル
1	▲ 6:55	7:06	7:09	7:11	7:18	7:20	7:23	7:27	7:45
2	9:20	9:31	9:34	9:36	9:43	9:45	9:48	9:52	10:10
3	○ 14:45	14:56	14:59	15:01	15:08	15:10	15:13	15:17	15:35

【泊線】

	むつバスターミナル	上田屋	東通村庁舎前	砂子又	下田代	猿ヶ森	小田野沢	老部	白糠	泊中央	泊車庫前
1	7:30	7:43	7:52	7:57	8:05	8:09	8:20	8:31	8:36	8:48	9:03
2	▲ 11:20	11:33	11:42	11:47	11:55	11:59	12:10	12:21	12:26	12:38	12:53
3	12:30	12:43	12:52	12:57	13:05	13:09	13:20	13:31	13:36	13:48	14:03
4	14:15	14:28	14:37	14:42	14:50	14:54	15:05	15:16	15:21	15:33	15:48
5	★ 15:40	15:53	16:02	16:07	16:15	16:19	16:30	16:41	16:46	16:58	17:13
6	▲ 17:15	17:28	17:37	17:42	17:50	17:54	18:05	18:16	18:21	18:33	18:48

	泊車庫前	泊中央	白糠	老部	小田野沢	猿ヶ森	下田代	砂子又	東通村庁舎前	上田屋	むつバスターミナル
1	▲ 5:45	5:53	6:06	6:11	6:23	6:34	6:38	6:46	6:51	6:59	7:18
2	7:30	7:38	7:51	7:56	8:08	8:19	8:23	8:31	8:36	8:44	9:03
3	10:00	10:08	10:21	10:26	10:38	10:49	10:53	11:01	11:06	11:14	11:33
4	▲ 14:30	14:38	14:51	14:56	15:08	15:19	15:23	15:31	15:36	15:44	16:03
5	○ 16:10	16:18	16:31	16:36	16:48	16:59	17:03	17:11	17:16	17:24	17:43
6	● 17:00	17:08	17:21	17:26	17:38	17:49	17:53	18:01	18:06	18:14	18:33

【東通村庁舎線】

	むつバスターミナル	最花	大利	目名	石持	蒲野沢	古野牛川	野牛	桑原	東通村庁舎前	野花菖蒲の里
1	▲ 6:20	6:27	-	6:31	6:36	-	6:44	6:51	7:03		
2	● 8:30	-	8:39	8:43	8:48	8:54	-	-	8:57	9:00	9:01
3	● 12:20	12:27	-	12:31	12:36	12:42	-	-	12:45	12:48	12:49
4	▲ 13:50	-	13:59	14:03	14:08	14:14	-	-	14:17	14:20	14:21
5	▲ 17:10	-	17:19	17:23	17:28	17:34	-	-	17:37	17:40	17:41

	野花菖蒲の里	東通村庁舎前	桑原	野牛	古野牛川	蒲野沢	石持	目名	大利	最花	むつバスターミナル
1	▲		7:03	-	-	7:06	7:13	7:18	7:23	-	7:37
2	● 9:01	9:10	9:13	-	-	9:16	9:23	9:28	-	9:32	9:47
3	● 12:49	13:00	13:03	-	-	13:06	13:13	13:18	-	13:22	13:37
4	▲ 14:21	14:30	14:33	14:42	14:48	-	14:57	15:02	-	15:06	15:19
5	● 17:41	17:50	17:53	18:02	18:08	-	18:17	18:22	-	18:26	18:39

▲印は日曜・祝日運休 ●印は土曜・日曜・祝日運休 ★印は土曜運休 ○印は土曜・日曜・祝日運行

問合せ先: 下北交通株式会社 電話: 22-3221

令和2年度青森県高等学校男子・女子駅伝競走大会開催のお知らせ

～『交通規制』にご協力を～

東通村を会場に、令和2年度青森県高等学校男子・女子駅伝競走大会が開催されます。村では村民のスポーツ振興の一助になればとの思いから開催地を受け入れたもので、男女とも12月に京都で開催される**全国高等学校駅伝競走大会の青森県予選会**を兼ねた重要な大会となっています。

大会日時、スタートは下記のとおりですので交通規制へのご協力をお願いいたします。
 ※なお、上位大会である全国大会が本大会前に中止となった場合は、本大会も中止となることを、予めお知らせいたします。



1 期 日 令和2年10月18日(日) ※雨天決行
 競技開始 男子：10時30分 女子：10時35分

2 区間と距離

○ 男子 42.195 km 7区間

コース (中学校陸上競技トラックスタート → 大利地区折り返し → 中学校陸上競技トラックゴール)

- 第1区 10.000 km (中学校陸上競技トラック → そば乾燥庫)
- 第2区 3.000 km (そば乾燥庫 → 目名地区ふなみ橋)
- 第3区 8.1075 km (目名地区ふなみ橋 → 大利地区折り返し → 奥島鉄工所付近)
- 第4区 8.0875 km (奥島鉄工所付近 → 鹿橋口付近)
- 第5区 3.000 km (鹿橋口付近 → 東通環境開発付近)
- 第6区 5.000 km (東通環境開発付近 → 役場前 → 里団地 → むつ緑化倉庫前)
- 第7区 5.000 km (むつ緑化倉庫前 → 野牛口 → 役場前 → 中学校陸上競技トラック)

○ 女子 21.0975 km 5区間

コース (中学校陸上競技トラックスタート → 東通そば乾燥庫折り返し → 中学校陸上競技トラックゴール)

- 第1区 6.000 km (中学校陸上競技トラック → 蒲野沢口)
- 第2区 4.0975 km (蒲野沢口 → そば乾燥庫)
- 第3区 3.000 km (そば乾燥庫 → 鹿橋口・蒲野沢口中間付近)
- 第4区 3.000 km (鹿橋口・蒲野沢口中間付近 → 桑原集落付近)
- 第5区 5.000 km (桑原集落付近 → 役場前 → 里団地 → 中学校陸上競技トラック)

3 車輛交通規制

- (1) 各交差点での交通規制は、先頭走者が交差点に差しかかる**約1分前から最後尾走者が通過するまで**となりますので、交通誘導員の指示にしたがってください。
- (2) 車輛が**走者と同一進行方向**の場合は、走者と走者の間隔が大きく開いているなど、走者の妨害にならないタイミングでのコース内進入となりますので、交通誘導員の指示にしたがってください。
 また、走者と関係車輛等の追い越しなどでも、妨害にならない安全走行をお願いいたします。
- (3) 車輛が**交差点で直進**の場合は、走者と関係車輛等の妨害にならないタイミングでのコース内への進入となりますので、交通誘導員の指示にしたがってください。
- (4) 車輛が**走者の反対進行方向**の場合は、対向車線の走者や審判車輛等妨害にならない安全走行をお願いいたします。
- (5) 交通誘導員の**配置されていない交差点・進入路等**では走者と関係車輛の妨害にならないようにコース内への進入をお願いいたします。

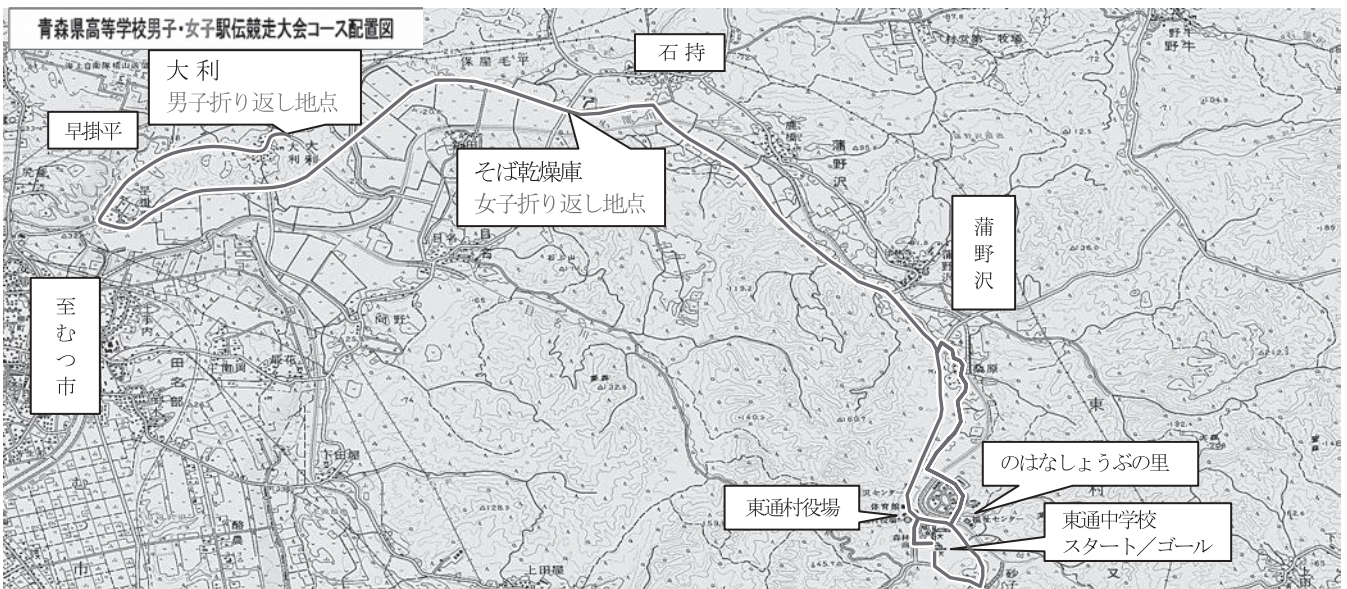



遠藤 駿さん(砂子又)の
長男 **悠馬** くん

満
1
歳
で
す
!

※個人のプライバシーを尊重する意味で載せてはくれない方は届出の際に係に申し出てくださることをお願い致します。

★お悔やみ申し上げます
橋本 白糠(白糠部) 93歳
坂本 江原(桑原部) 89歳
真手 鐵松(桑原部) 90歳
二本 柳和(小田野沢部) 82歳
相内 さつ夫(老部) 91歳
蛇穴 由路(尻部) 90歳
赤田 茂路(白糠部) 84歳
東田 はつ多(老部) 92歳

★ご結婚おめでとう
濱近 草平(砂子又) 93歳
大平 さゆり(砂子又) 92歳

川口 士道(勇樹) 小田野沢利
川端 和結斗(裕介) 大
渡邊 七奏(竜二) 砂子又
駒谷 乃愛(稔) 老部
★お誕生おめでとう

住民の窓 (8月届出分)

東通牛の特売日!

10月9日・19日・29日

野牛川レストハウスにて、朝9時30分から販売!!

最高級の牛肉といわれる黒毛和種は東通村の特産です。
この機会に是非ご賞味ください。

〇問合せ先
一般社団法人 **東通村産業振興公社**
〒035-0103 青森県下北郡東通村大字野牛字野牛川61-6
TEL.0175(47)2115・(47)2266 FAX.0175(47)2113

2020年 10月のカレンダー

日	月	火	水	木	金	土
				1 ◎ 住民健診 (小田野沢：多目的漁民研修施設)	2	3
4	5	6 ◎ 赤ちゃん教室	7 ◎ キッズルーム	8 ◎ 住民健診 (目名：布名見の里)	9 ◎ 住民健診 (保健福祉センター) ▲ 東通牛の特売日 ▲ 生産物等直売所	10
11	12	13	14	15	16	17
18 青森県高等学校男子 ・女子駅伝競走大会	19 ◎ 健診結果説明会 ▲ 東通牛の特売日 ▲ 生産物等直売所	20 ◎ 5歳児健診	21 ◎ キッズルーム	22	23	24
25	26	27	28	29 ▲ 東通牛の特売日 ▲ 生産物等直売所	30	31 ◎ 住民健診 (保健福祉センター)

※ ▲ 行事等のお問い合わせは東通村役場まで ☎0175-27-2111
 ◎ 健診・予防接種等のお問い合わせは、いきいき健康推進課まで(開催場所等の詳細は8ページ) ☎0175-28-5800
 □ 体育館利用等のお問い合わせは東通村体育館まで ☎0175-27-2200
 ○ 新型コロナウイルスの影響で行事等の一部変更・延期・中止等の可能性がありますので、ご了承ください