

# ひがしとおり



## 春の訪れを告げる福寿草

【撮影場所：砂子又】

### 人口と世帯数

平成30年2月末現在 / 人口 6,586 男 3,387 女 3,199 世帯数 2,820

発行 東通村 / 〒039-4292 青森県下北郡東通村大字砂子又字沢内5番地34 ☎0175-27-2111(代)

ホームページアドレス <http://www.vill.higashidoori.lg.jp/>

平成30年  
**4月号**  
第633号

2018



## 平成三十年度村政運営の所信

東通村長 越 善 靖 夫

我が村は、東通村基本構想に掲げる、「みんなで創ろう住みよい村づくり」を理念に、「力ある産業を培い、良好な環境を育み、そのもとで快適な生活を営み、独自の文化を創り、これらをもって内外の交流を拓き、村を活性化する」を基本とし、原子力発電所との共生をもって、

やすらぎのある長寿社会、次世代を担う人づくり、良好な環境のもとでの快適な生活向上を目指し、各施策を進めて参りました。この間、村民の絶大なるご支援とご理解を賜り、着実に行政を進めることができました。ここに改めて深く感謝申し上げます。

東通村は、電力消費地へエネルギーを供給するという責任と誇りを持って、昭和四十年の村議会での誘致決議以来、安全性を第一義に国策である原子力政策、エネルギー政策に対して、一貫して協力してきたものであり、原子力発電所との共生をもって、各種産業基盤、教育、福祉等の施策を着実に進めて参りました。

しかし、七年前の東北地方太平洋沖大地震、そして、それに伴う大津波による福島第一原子力発電所の事故は、村民生活に大きな影響を及ぼすと共に、村政の施策推進にも、大きな影響を与えております。

東通原子力発電所東北電力一号機については、東日本大震災の発生前に第四回定期検査のため停止したままで、現在も停止中であります。再稼働にあたっては、新たに定められた基準への適合性に対する、国の審査を受ける必要があることから、東北電力では、平成二十六年六月に原子力規制委員会に対して申請を行い、現在、審査が進められているところでありますが、既に三年半が経過するという状況にあります。

東北電力においては、当初、平成二十八年三月を再稼働の目標としていたところではありますが、安全対策全体の工事工程などを踏まえ、既に二回延期し、現在では、平成三十一年度の工事完了を目指

し、再稼働については、「地域の理解」を得ながら、準備の整った段階での再稼働を目指すとし、具体的な再稼働の時期の見通しは示されていないところであります。また、東京電力一号機は、平成二十三年一月に国の許認可もされ、本体工事が始まったところで、今回の事故が発生し、以来、本格工事の再開は見送られたままであります。本来であれば、昨年三月に営業運転が開始され、平成三十年度からは、大規模償却資産に係る固定資産税が納付される見込みでありました。

ところで、ここ数年にわたって、各方面に対し、再三、再稼働及び工事再開を要望し、二月十九日から二十一日にかけて、丹内村議会議長、小笠原東通原発特別委員長とともに、東北・東京両電力、そして、経済産業省に対し、村民の悲痛な声と村の現状を訴え、実情を踏まえ地域経済に対応頂くよう強く要望して参りました。

東北・東京両電力に対しては、それぞ

れ、「東通原子力発電所東北電力一号機の早期の再稼働」「東通原子力発電所東京電力一号機の早期の工事再開」、そして、「原子力発電所の安全確保と信頼回復」、「原子力災害対策の充実・強化」、「立地地域への影響の緩和」などを強く要望して参りました。また、国に対しては、「東通原子力発電所東北電力一号機の再稼働について、迅速かつ効率的に厳格な審査により安全性を確認し、地域の理解を得た上で、速やかに判断すること」、「東通原子力発電所東京電力一号機の工事再開について、速やかに実効性のある施策を講じること」、そして、エネルギー政策・原子力政策の推進、原子力発電所の安全確保と信頼回復について、中長期的な視点に立ち、強い責任感と使命感を持って取り組むよう要望したところであり、原子力災害対策の充実・強化、立地地域の影響緩和について、必要な財源措置を講ずるよう強く要望を行ったところであります。

また、むつ市長、大間町長、六ヶ所村長とともに、二月八日には三村青森県知事に対して、二月十四日には世耕経済産業大臣に要請書を提出し、「核燃料サイクル政策の推進」、「立地地域に対する財源措置を含めた新たな支援」などについての要請活動を実施したところであります。多くの原子力関連施設が立地、あるいは、計画のある下北半島地域の四市町村は、東日本大震災以降、原子力発電所

の運転が長期間にわたり停止しているほか、原子力発電所、核燃料サイクル関連施設等の建設工事や、操業も大幅に遅延していることに伴い、原子力関連施設の稼働を見込んで計画していた、様々な事業も延期や廃止に追い込まれていることに加え、地域における雇用を始めとした産業・経済活動への影響が深刻な状況になっております。原子力政策は、国、事業者、立地地域の信頼関係なくして進むものではなく、東日本大震災以降の原子力発電施設等を取り巻く状況は、立地地域を蔑ろにしているものであり、非常に強い危機感をいだいているところであります。

政府は、平成二十六年四月に決定した、原子力発電所は重要なベースロード電源としたエネルギー基本計画、さらに、平成二十七年七月に決定した、原子力を二十から二十二パーセントとする、長期エネルギー需給見通しに沿って進めていくものであり、各地において原子力発電所の再稼働がされておりますが、東通村においても、早期の再稼働に繋がるよう関係者の皆様とともに、立地村の立場から強く訴え続けて参りたいと存じております。

私といたしましては、資源小国である我が国において、エネルギーの安全保障、地球環境問題等の課題を解決しつつ、現在の日本経済や生活の水準を維持していくためには、将来にわたり、一定の比率

で原子力発電を維持していくことが必要不可欠であると認識しております。

ところで、町村の置かれている現状は、過疎化、少子高齢化という状況下、失業率、地域産業の衰退や税収の減少など、地元雇用と経済状況は益々厳しくなっております。こうした状況下にあっても、村としては、農林水産業の振興と、生活関連などの生活環境改善をはじめとした、生活基盤の整備充実を重要施策として取り組んでおり、教育環境については、村の教育プランと大綱の根幹である幼小・中一貫教育は着実に実績を積み重ねております。また、全国的にも、急激に少子化が進み、社会的な問題となっており、地方の人口減少は急速に加速しております。国の施策としての地方創生法に基づき策定致しました東通村総合戦略により、これまで以上に子育て支援を積極的に推し進め、子どもを育てやすい環境を整える等、対処して参ります。

さて、平成三十年度の主要施策について、まず、「力ある産業を培う」ための施策として、農林業においては、農業次世代人材投資事業、多面的機能支払交付金事業、森林整備地域活動支援事業、民有林野造林事業、寒立馬保護対策、花卉栽培試験事業、特産野菜・畑作物振興事業を実施することとしております。水産業においては、効率的かつ安定的な漁業経営体の育成を目的として、村独自の漁業共済掛金補助金、各漁港整備のほか、特

に、つくり育てる漁業に対しては、鮭、サクラマス、あわび、マゾイ、ヒラメなどの種苗放流に対する支援、また、原子力発電所関連、津軽海峡地区、下北試験場関連の各漁業振興対策など必要な対策を講ずることとしております。

次に「良好な環境を育み、快適な生活を営む」ために、防災行政無線、ＩＰ告知端末、ホームページ等の情報政策の推進、森・川・海の環境整備のため、植樹祭、海岸漂着物の撤去対策事業、上水道及び下水道の適正な管理運営を図るとともに、大平滝浄水場の緩速ろ過池のろ材洗浄、及び合併処理浄化槽整備を推進いたします。また、保健・医療・福祉の充実のため、東通地域医療センターにご協力いただきながら、在宅医療、認知症患者宅訪問、健康診断、健康管理の啓発に取り組み、検診の受診率、百パーセントを目指しつつ、健康寿命のアップを図るとともに、低年齢の水痘ワクチン、高齢者肺炎球菌、成人風疹、小中学生、妊婦、高齢者のインフルエンザ予防接種等を続けて参ります。また、我が村は、原子力施設が立地することから、防災体制及び消防力の強化を図る必要があり、非常備消防においては消防ポンプ自動車整備事業、消防用備品の配備、防火水槽を新設いたします。

次に「独自の文化を創り、内外の交流を拓く」ため、能舞をはじめとする伝統文化の継承とともに、そば街道、牧場、

産業まつり、来さまいフェスタなどの各種イベント、東通産ヒラメをメインとした新ご当地グルメ開発事業及び都市部との交流事業など地域内外にとどまらず、中学生の語学力向上を兼ねた海外研修事業など、交流が深められるよう引き続き実施いたします。

「村の将来を担う次世代の人材育成」は、将来の東通村を支えていく乳幼児、児童生徒を中心とした、子育て支援並びに人材育成等が重要であり、村の最優先の課題として取り組んで参ります。乳児子育て支援事業、乳幼児を含む子ども医療費給付事業、児童手当等の子育て支援策、こども園における保育料等軽減措置である就園奨励費補助金、通園バス運行及び添乗業務による幼児の安全輸送、外国語英語講師を含めた村独自の教員の配属による少人数学級の編成、各種学力テストの実施、学力向上のため引き続き学習塾を運営するなど、教育プランに基づいた施策を実施するとともに、東通小・中学校での幼小中一貫教育の実践、教育現場との意思疎通を図るものであります。

以上のような基本的考え方により、平成三十年度東通村一般会計当初予算は、七十六億九千三百萬円となりました。

今後とも、村民各位のご協力を頂ながら、大変厳しい現状を乗り越え、村政が引き続き安定的に発展するよう運営して参りますので、尚一層のご支援、ご協力を賜りますようお願い申し上げます。



# 予 算

平成30年度当初予算総額  
76億9,300万円

〔対前年比〕  
3.8%減

歳 出

歳 入

【一般会計】

- ◆その他 102,758 (13.3%)
- ・諸支出金 85,676 (11.1%)
  - ・議会費 9,630 (1.2%)
  - ・商工費 6,942 (0.9%)
  - ・予備費 500 (0.1%)
  - ・災害復旧費 10 (0.0%)

〔単位：万円〕

## ◆村税の内訳

- ・固定資産税 188,408 (24.5%)
- ・村民税 34,595 (4.5%)
- ・たばこ税 3,084 (0.4%)
- ・軽自動車税 1,790 (0.2%)
- ・鉾産税 611 (0.1%)

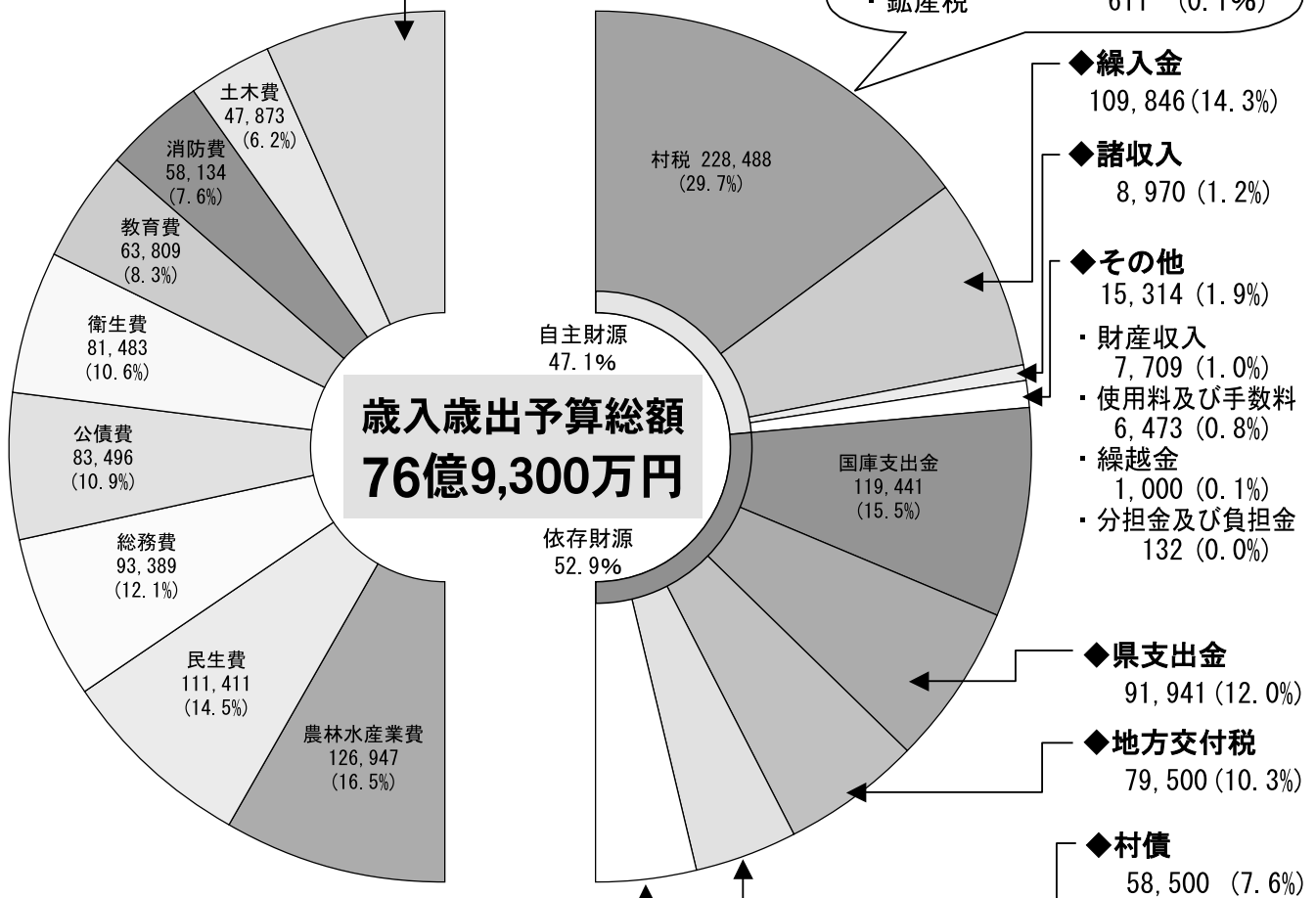

## 【特別会計】

| 会 計 名       | 予 算 額  | 対前年度比   |
|-------------|--------|---------|
| 国民健康保険特別会計  | 85,000 | ▲ 25.2% |
| 後期高齢者医療特別会計 | 5,895  | 1.6%    |
| 介護保険特別会計    | 98,900 | 18.0%   |
| 下水道事業特別会計   | 31,730 | 18.0%   |

## 【企業会計】

| 会 計 名  | 予 算 額  | 対前年度比  |
|--------|--------|--------|
| 水道事業会計 | 51,785 | ▲ 8.8% |

### ◆一般会計と特別会計・企業会計

特定の事業を行う場合、一般の歳入歳出と区別して経理する必要があり、この会計を特別会計といいます。また、事業収益により企業方式で経営する会計を企業会計といい、当村では水道事業がこれに当たります。

### ◆自主財源と依存財源

村税など地方公共団体が自主的に収入するものを自主財源といいます。これに対し、国・県支出金、村債など他からの収入によるものを依存財源といいます。



# 平成30年度 わが村 の

## 目的別

## 歳出

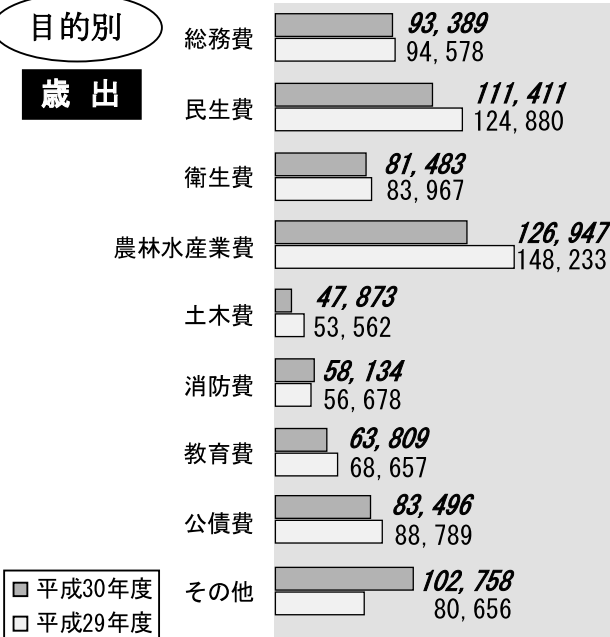

教育費、土木費等の目的別経費を人件費、物件費等の性質別経費に分類し直すとこのようになります。

(単位：万円)

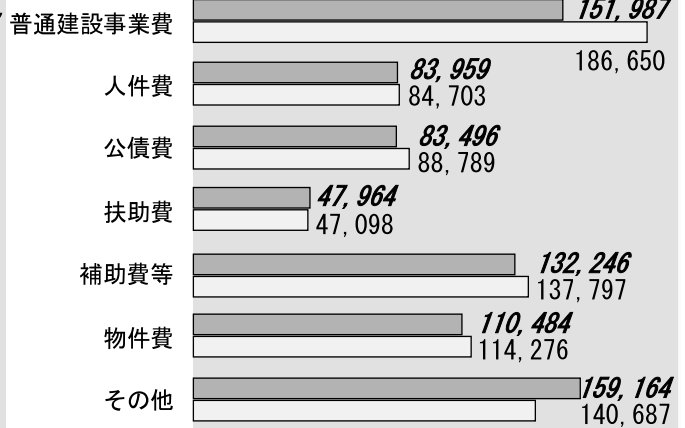

## 歳入

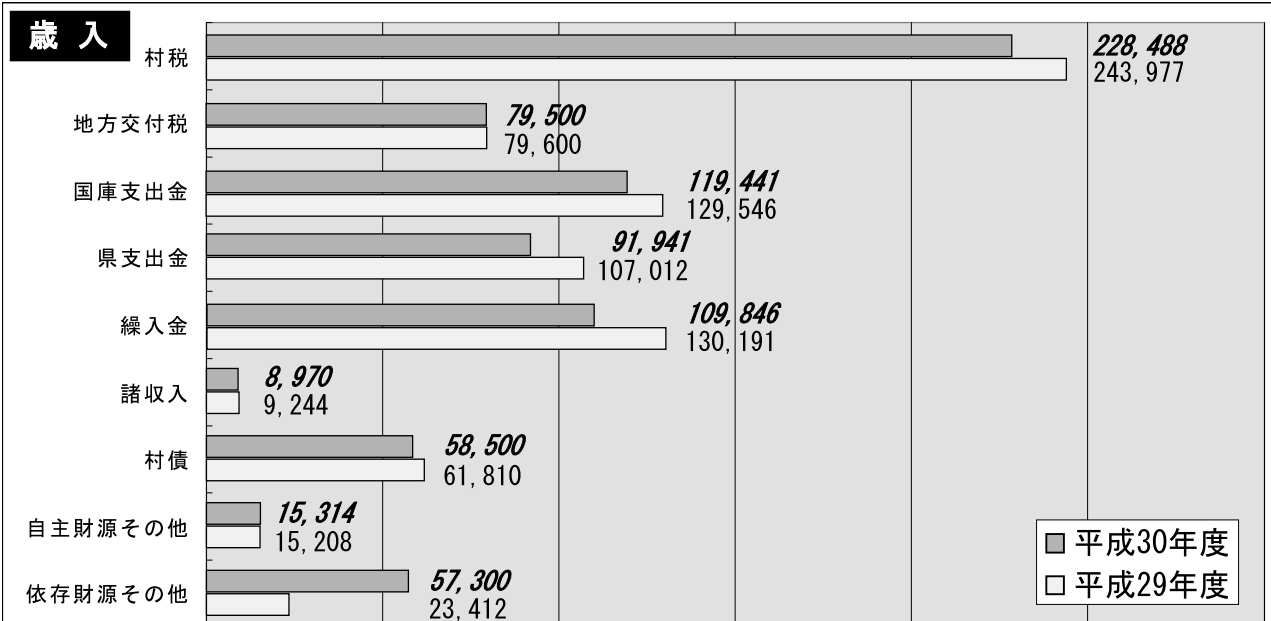

3月2日から3月9日まで、8日間の会期日程で開催された、平成30年3月東通村議会第1回定例会で、平成30年度一般会計予算及び各特別会計予算が議決されました。

一般会計は、歳入歳出それぞれ76億9,300万円、前年度との比較では3億700万円(3.8%)の減となりました。

歳入は、主に東北電力(株)東通原子力発電所に伴う固定資産税が減収となったことにより、村税収入が22億8,488万円(前年比△6.3%)となり、自主財源の占める割合が47.1%となっております。

歳出は、自主財源の減収等の影響を受けながらも、「みんなで創ろう住みよい村づくり」の理念のもと、村政の重要施策について行政改革に努めながら取り組んでまいります。

義務的経費(人件費・扶助費・公債費)は、21億5,419万円(構成比28.0%)、その他消費的経費(維持補修費、補助費、物件費、繰出金等)は、40億1,894万円(構成比52.2%)、投資的経費は、あわび種苗センター海水取水管等整備事業をはじめとする水産振興事業、漁港整備、道路補修整備、消防施設整備等、15億1,987万円(19.8%)となっております。

## 平成三十年度の 主な事業

### 社会資本の整備拡大

- ① 下田屋石蔵平線道路改良事業
- ② 村道橋補修対策事業
- ③ 白糠地区急傾斜地崩壊対策事業
- ④ 消防ポンプ自動車整備事業
- ⑤ 防火水槽整備事業
- ⑥ 合併浄化槽整備事業



### 交通及び通信体制の推進

- ① 地域生活交通対策事業
- ② 医療センター輸送事業
- ③ 街路灯修繕事業

- ④ 道路維持工事
- ⑤ 村道等除雪事業
- ⑥ 凍結防止剤散布車整備事業
- ⑦ 白糠小学校下馬坂線流末処理事業
- ⑧ 尻労地区テレビ共同受信施設改修事業

### 農林水産業の生産基盤強化

- ① 特産野菜・畑作物振興事業
- ② 花卉栽培試験事業
- ③ 多面的機能支払交付金事業
- ④ 民有林野造林事業
- ⑤ 森林整備地域活動支援事業
- ⑥ 植樹祭
- ⑦ 各漁協漁業振興対策事業
- ⑧ 村漁業共済掛金補助事業
- ⑨ 水産動物種苗放流事業
- ⑩ ヒラメ稚魚、あわび種苗購入事業
- ⑪ あわび種苗センター海水取水管等整備事業
- ⑫ 水産物供給基盤機能保全事業
- ⑬ 野牛・尻屋漁港整備事業負担金
- ⑭ 尻労漁協貯水施設整備事業

### 社会福祉の増進

- ① 乳児子育て支援事業
- ② 乳幼児医療費給付事業
- ③ 子ども医療費給付事業
- ④ 児童手当給付事業
- ⑤ 障害者自立支援給付事業

### 教育の振興

- ⑥ 障害者医療費給付事業
- ⑦ 予防接種事業
- ⑧ 各種健診事業
- ⑨ 一般廃棄物収集運搬委託事業
- ⑩ 医療用備品購入事業
- ① こども園就園奨励費補助事業
- ② こども園ひがしどおり運営費
- ③ 通園バス運行委託事業
- ④ スクールカウンセラー派遣事業
- ⑤ 村費負担教諭・常勤講師配置事業
- ⑥ 中学生海外研修事業
- ⑦ 学習塾運営事業
- ⑧ 幼小中一貫教育検証事業
- ⑨ 村奨学金貸付事業
- ⑩ 学校給食調理備品購入事業



### その他

- ① 下北ジオパーク推進事業
- ② ふるさと納税推進事業
- ③ 海岸漂着物撤去事業
- ④ 来さまいフェスタ開催事業
- ⑤ 都市部との交流事業
- ⑥ 新ご当地グルメ推進事業
- ⑦ 大平滝浄水場緩速ろ過池更生事業
- ⑧ 下北地域広域行政事務組合負担金
- ⑨ 下北医療センター負担金
- ⑩ 国民健康保険特別会計繰出金
- ⑪ 後期高齢者医療特別会計繰出金
- ⑫ 介護保険特別会計繰出金
- ⑬ 下水道事業特別会計繰出金
- ⑭ 水道事業会計繰出金



# 地方消費税交付金（社会保障財源化分）が充てられる社会保障施策に要する経費について

○平成26年4月1日より消費税率が5%から8%へ引き上げられたことに伴い、地方消費税交付金の増収分については社会保障費に充当し、その用途を明示することとなりました。

○平成30年度の東通村一般会計予算における社会保障費への充当状況は下表のとおりです。

【歳 入】 地方消費税交付金（社会保障財源化分）

47,374 千円

【歳 出】 地方消費税交付金（社会保障財源化分）が充当される社会保障施策に要する経費

1,351,499 千円

【社会保障施策に要する経費】

（単位：千円）

| 区分  | 事業名       | 平成30年度<br>予算額 | 財 源 内 訳 |        |        |                                |         |
|-----|-----------|---------------|---------|--------|--------|--------------------------------|---------|
|     |           |               | 特定財源    |        |        | 一般財源                           |         |
|     |           |               | 国県支出金   | 地方債    | その他    | 地方消費税<br>交付金<br>（社会保障<br>財源化分） | その他     |
| 福祉  | 社会福祉事業    | 11,191        |         |        |        | 647                            | 10,544  |
|     | 障害者福祉事業   | 187,603       | 138,860 |        |        | 2,816                          | 45,927  |
|     | 高齢者福祉事業   | 64,672        | 583     |        | 1,241  | 3,631                          | 59,217  |
|     | 児童福祉事業    | 405,109       | 192,191 | 35,000 | 199    | 10,268                         | 167,451 |
|     | 母子福祉事業    | 8,446         | 130     |        | 8      | 480                            | 7,828   |
|     | 小 計       | 677,021       | 331,764 | 35,000 | 1,448  | 17,842                         | 290,967 |
| 保険  | 国民健康保険事業  | 114,556       | 39,628  |        |        | 4,329                          | 70,599  |
|     | 介護保険事業    | 163,427       | 2,501   |        |        | 9,298                          | 151,628 |
|     | 後期高齢者医療事業 | 91,850        | 20,245  |        |        | 4,137                          | 67,468  |
|     | 小 計       | 369,833       | 62,374  |        |        | 17,764                         | 289,695 |
| 医療  | 医療費対策事業   | 32,137        | 18,614  |        |        | 781                            | 12,742  |
|     | 病院対策事業    | 106,157       |         |        | 48     | 6,131                          | 99,978  |
|     | 疾病予防事業    | 26,299        | 13,500  |        | 6,688  | 353                            | 5,758   |
|     | 健康増進事業    | 51,648        |         |        | 16,989 | 2,003                          | 32,656  |
|     | 小 計       | 216,241       | 32,114  |        | 23,725 | 9,268                          | 151,134 |
| その他 | 投資的経費     | 45,135        | 26,775  |        | 18,360 |                                |         |
|     | 公債費       | 19,665        |         |        |        | 1,136                          | 18,529  |
|     | 共済負担金     | 23,604        |         |        |        | 1,364                          | 22,240  |
|     | 小 計       | 88,404        | 26,775  |        | 18,360 | 2,500                          | 40,769  |
| 合 計 |           | 1,351,499     | 453,027 | 35,000 | 43,533 | 47,374                         | 772,565 |

※地方消費税交付金の社会保障財源化分は、各事業に要する一般財源比率に応じて按分しています。





## それぞれの未来に向かって出発

冬の厳しい寒さが徐々に和らぎ始めた3月、こども園ひがしどおり、東通小学校、東通中学校において、卒園・卒業式が挙行されました。

こども園ひがしどおりでは、園児50人が緊張しながらも堂々とした様子で、坂崎隆浩園長から卒園証書を受け取りました。

卒園児のお別れの言葉では、こども園での思い出を振り返り、寂しそうな表情も見せていましたが、式の最後には小学校生活に期待を膨らませ、笑顔でこども園を巣立っていきました。

東通小学校では、卒業生49人が四戸浩校長から、6年間の小学校生活を経て成長した、立派な姿

で卒業証書を受け取りました。「旅立ちの詩」では、運動会や修学旅行など6年間の思い出を語り、在校生へ東通小学校の未来を託しました。

東通中学校では、卒業生54人が古里利行校長から卒業証書を授与され、それぞれの進路に向かって羽ばたいて行きました。

「別れの詩」では卒業生が、先輩や仲間と別れる寂しさから、折り涙で声を詰まらせながら、東通中学校での3年間を糧に、それぞれの道を力いっぱい歩んでいくと誓っていました。

卒業生の皆さん、ご卒業おめでとうございます。

## ご卒業おめでとうございます！



## 平成29年東通村教育委員会表彰



2月19日、村庁舎において平成29年東通村教育委員会表彰の表彰式が行われ、村内各団体から推薦され、永年民俗芸能の伝承活動に尽力された方に、教育文化功労賞が贈られました。

また、平成29年に、県規模の公的な大会で活躍された児童生徒に教育文化奨励賞と教育スポーツ奨励賞が贈られました。

受賞された皆さん、おめでとうございます。

### ★ 教育文化功労賞

| 氏 名    | 推薦団体名   | 主 な 功 績                   |
|--------|---------|---------------------------|
| 上路 政光  | 大利敬神団   | 東通村の教育振興（民俗芸能伝承活動）に尽力された。 |
| 杉本 喜代志 | 古野牛川敬神会 | 東通村の教育振興（民俗芸能伝承活動）に尽力された。 |
| 澤田 勝則  | 砂子又郷友会  | 東通村の教育振興（民俗芸能伝承活動）に尽力された。 |
| 二本柳 鉄枝 | 小田野沢婦人会 | 東通村の教育振興（民俗芸能伝承活動）に尽力された。 |

### ★ 教育文化奨励賞

| 氏 名     | 学校名    | 学 年 | 分 野  | 主 な 成 績   |
|---------|--------|-----|------|---|
| 田畑 美恩   | 東通小学校  | 1   | 絵画   | 第17回鷹山賞児童作品展において、七戸町教育長賞を受賞。                                    |
| 四ツ谷 美鈴  | 東通小学校  | 3   | ポスター | JA 共済連青森主催 第40回交通安全ポスターコンクールにおいて、準特選を受賞。                        |
| 田村 彩乃   | 東通中学校  | 3   | 英語   | 第26回聖ウルスラ杯 北奥羽中学校英語弁論大会において、八戸市教育委員会 教育長賞を受賞。                   |
| 二本柳 アンナ | 大湊高等学校 | 3   | 演劇   | 第38回青森県高校総合文化祭演劇部門において、全参加者中の5人だけが選ばれる演技賞を受賞。また団体としては優秀賞第1席を受賞。 |

### ★ 教育スポーツ奨励賞

| 団体名      | 人 数 | 分 野 | 主 な 成 績  |
|----------|-----|-----|--|
| 東通イースターズ | 12  | 野球  | 青森県軟式野球連盟主催青い森信用金庫理事長杯 第1回小学生・中学生キャッチボールクラシック青森県大会において準優勝。 |

### 水質検査結果のお知らせ

平成30年3月1日に実施した水道水水質検査結果は下表のとおりです。

検査依頼先：一般社団法人 青森県薬剤師会衛生検査センター

| 採水年月日     | 採水場所   | 検査判定    |
|-----------|--------|---------|
| 平成30年3月1日 | 大平滝浄水場 | 水質基準に適合 |
| 平成30年3月1日 | 岩屋浄水場  | 水質基準に適合 |
| 平成30年3月1日 | 野牛浄水場  | 水質基準に適合 |

※ 定期検査のほか、毎日各浄水場の水質検査を行い、安全で良質の水を供給できるよう維持管理しております。水質検査に関するご質問やご意見は水資源サービス課(上水道グループ)までご連絡ください。

☎ 27-2111(内線452)

## 健康づくり講演会・プチ料理教室「Galette Joyeux」(ガレットジョワイユ) ～君のそば ガレット作り～



ガレットを焼いている様子



好きな具材を包んで出来上がり！

2月24日(土)に東通村保健福祉センターにおいて、「Galette Joyeux」主催健康づくり講演会・ガレット料理教室が開催されました。

この「Galette Joyeux」とは、東通地域医療センター(川原田 恒センター長)が、東通村特産のソバを農業としてだけでなく、健康や観光など新たな資源として活用し、包括的に情報交換を行い、計画・実行することを目的に活動する際の名称です。

今回がその第1弾企画として、健康に良いとされるソバを若い人たちに知っていただくことを目的に、独身男女を対象とした「ガレット料理教室」(そば粉を溶かした生地、様々な食材を入れて包んだ料理)を行いました。

また、川原田先生よりソバの健康効果や医学的な根拠についての講演もあり、参加者の方々には時間いっぱい様々な体験をしていただきました。

グループに分かれガレットの生地作りやトッピングの下ごしらえ、盛り付けをし、最後はバイキング形式で、自分好みの量や味付け、肉・魚介類、サラダ、デザート風など色々なガレットを完成させていた様子です。

今後も、ソバの健康やガレットの啓発のため、包括的に展開していく予定です。

## 東通村バレーボールクラブが青森県社会体育優良団体を受賞



受賞を喜ぶ会員のみなさん

1月20日、青森国際ホテルで平成29年度青森県体育功労者等表彰式が行われ、青森県のスポーツ振興に貢献した個人や団体が表彰されました。

東通村からは、県民体育大会のバレーボール町村の部で女子優勝・男子3位と好成績を収めた、東通村バレーボールクラブ(村体育協会加盟)が選ばれました。長年にわたるバレーボール競技の普及振興に尽力し、他の模範となる顕著な成果をあげたことが評価され、青森県社会体育優良団体として表彰されました。

表彰式には代表の上路直人さんが出席し、受賞後には会員のみなさんと喜びを分かち合いました。今後ますますのご活躍をご期待申し上げます。

## 東北電力(株) 東通原子力発電所より副教材寄贈



越善靖夫村長に目録を手渡す金澤所長

3月19日、東北電力(株)東通原子力発電所 金澤定男所長(写真左)が村庁舎を訪れ、小中学生を対象とした教育副教材を村へ寄贈しました。

同社はこれまで、3月25日の「電気記念日」や10月26日の「原子力の日」にちなみ、環境やエネルギーに関する副教材を数多く寄贈して下さっています。39回目となった今回は、図書15冊と理科実験教材47点が寄贈されました。

今回寄贈頂いた副教材も、次世代を担う子供たちが環境やエネルギーについて学び、未来に活躍する人材となるために用いられま



## 「ジオパーク清掃 2018 in 尻労」清掃ボランティア募集

キレイな“鳴き砂”や、貴重な“ハマボウフウ”を守るため、  
尻労地区の砂浜（猿ヶ森砂丘ジオサイト）の清掃ボランティアを募集します！

- 清掃日時 平成30年4月21日（土） 午前8時30分（受付8時10分～）
- 集合場所 旧尻労小学校から海沿いに集落へ向かう途中 ※当日は案内看板や受付を設置します。
- 支 給 品 作業用軍手、ゴミ袋等の清掃用具 ※作業終了後は受付場所にて飲物を配布します。
- 注意事項 小雨決行ですが、荒天時は中止します（7：00頃にIP端末にて告知）。  
ボランティア保険等への加入はございませんので、ケガ等には十分注意してください。
- 共 催 東通村、東通村教育委員会、東通村観光協会、東通村商工会、尻労部落会、尻労土地共有会、尻労漁業協同組合、下北ジオパーク推進協議会、下北ジオパークサポーターの会
- 申込・問合せ 東通村経営企画課 商工観光グループ ☎27-2111

## 原子力防災対策について(その12)

### ◆避難退域時検査◆

- 青森市へ避難する途中、放射性物質による污染がないか調べるための「避難退域時検査」を実施します。
- 検査場所は避難経路上に設置し、自家用車やバスなどの車両の検査、車両の污染がある場合は乗員の検査を行います。
- 係員の指示や誘導に従ってください。



- 今後も必要に応じて原子力防災情報（問合せ先）  
をお知らせします。 原子力対策課 ☎27-2111（内線233）

## 水資源サービス課 下水道グループからのお知らせ

### 下水道へ加入されている皆様へ

水に溶けない繊維素材、生活残飯、海草類、頭髮、プラスチック片等は下水へ流さないようお願いします。

- ・水洗トイレでは、トイレペーパー以外は流さないようご協力下さい。
- ・生活残飯及び使用済食用油、頭髮等は、燃えるゴミとして処分してください。



### 下水道へ加入されていない皆様へ

下水道供用開始地区において、まだ加入されていないご家庭は、加入促進にご協力頂きますようよろしくお願いします。

## 後期高齢者医療被保険者の皆様へ

### ○保険料の納付について

- ・保険料は基本的に年金からの天引きですが、75歳の到達年度や所得によっては納付書でのお支払いとなります。納付書でお支払いの方は、納め忘れを防ぐためにも便利で確実な口座振替をご利用ください。口座振替への変更は税務住民課または金融機関で随時受付しております。詳しくは、税務住民課国保係までお問い合わせください。
- ・保険料を滞納すると、通常より有効期限が短い保険証（短期被保険者証）が交付されることがあります。
- ・災害により住宅等に著しく損害を受けた場合や、特別な事情により世帯主等の収入が著しく減少した場合は、保険料の減免等が認められることがありますので、申請等について、税務住民課国保係までお早めにご相談ください。

### ○健康診査を受けましょう

後期高齢者医療制度に加入している方を対象に、1年に1回無料で受けられる健康診査を実施しています。詳しくは、税務住民課国保係または、いきいき健康推進課までお問い合わせください。

### ○入院時食事療養費及び入院時生活療養費の標準負担額の変更について

平成30年4月より入院時の食費の負担額（食事代）及び医療療養病床に入院している65歳以上のみなさまの光熱水費（居住費）の負担額が変わりますので、下表をご確認下さい。

なお、ご不明の点につきましては、税務住民課国保係または青森県後期高齢者医療広域連合（電話017-721-3821）までお問い合わせください。

## ●平成30年4月からの入院時食事療養費及び療養病床への入院時生活療養費の標準負担額

現在（平成30年3月31日まで）

| 所得区分                 | 一般病床<br>・精神病床等<br>食費（1食） | 療養病床                       |         |                      |          |
|----------------------|--------------------------|----------------------------|---------|----------------------|----------|
|                      |                          | 医療の必要性の低い方                 |         | 医療の必要性の高い方（指定難病の方以外） |          |
|                      |                          | 食費（1食）                     | 居住費（1日） | 食費（1食）               | 居住費（1日）  |
| 一般                   | 360円（※1）                 | 生活療養（Ⅰ）460円<br>生活療養（Ⅱ）420円 | 370円    | 360円（※1）             | 200円（※3） |
| 低所得Ⅱ                 | 210円（※2）                 | 210円                       | 370円    | 210円（※2）             | 200円（※3） |
| 低所得Ⅰ                 | 100円                     | 130円                       | 370円    | 100円                 | 200円（※3） |
| 老齢福祉年金受給者<br>・境界層該当者 | 100円                     | 100円                       | 0円      | 100円                 | 0円       |



平成30年4月1日から

| 所得区分                 | 一般病床<br>・精神病床等<br>食費（1食） | 療養病床                       |         |                                    |          |
|----------------------|--------------------------|----------------------------|---------|------------------------------------|----------|
|                      |                          | 医療の必要性の低い方                 |         | 医療の必要性の高い方（指定難病の方以外）               |          |
|                      |                          | 食費（1食）                     | 居住費（1日） | 食費（1食）                             | 居住費（1日）  |
| 一般                   | 460円（※1）                 | 生活療養（Ⅰ）460円<br>生活療養（Ⅱ）420円 | 370円    | 生活療養（Ⅰ）460円（※1）<br>生活療養（Ⅱ）420円（※1） | 370円（※3） |
| 低所得Ⅱ                 | 210円（※2）                 | 210円                       | 370円    | 210円（※2）                           | 370円（※3） |
| 低所得Ⅰ                 | 100円                     | 130円                       | 370円    | 100円                               | 370円（※3） |
| 老齢福祉年金受給者<br>・境界層該当者 | 100円                     | 100円                       | 0円      | 100円                               | 0円       |

（※1）指定難病の方または平成27年4月1日から継続して精神病床に入院している方は、260円となります。

（※2）申請日より過去12ヶ月の入院日数が91日以上の方は160円となります。

適用を受けるためには市町村窓口での申請が必要です。

申請には入院日数が90日を超えていることが確認できるもの（領収書等）が必要です。

（※3）指定難病の方は0円のまま据え置かれます。

## 国民健康保険からのお知らせ

### ◎平成30年度から国民健康保険制度が変わります

#### ○制度変更の概要

現在の国民健康保険制度は各市町村単位で運営されていますが、平成30年4月からは都道府県が財政運営の責任主体となり、安定的な財政運営や効率的な事業運営を確保し、制度の安定化を図ります。

都道府県単位での運営となることで、財政運営の仕組みなどは変わりますが、医療機関の受診、国保税の納付、市町村への保険給付の申請・各種届出などに変更はありません。

#### ○制度改正でかわること

- ・保険証の有効期限が今までは、10月1日～9月30日までの1年間でしたが、新しい国保制度では8月1日～7月31日までの1年間となります。
- ・70歳以上の方に交付されていた高齢受給者証が保険証と一体化となります。
- ・同一県内の他市町村へ転出しても国保の資格は変わりません。ただし、転出先の市町村において改めて保険証が交付されますので、手続きが必要となります。他の都道府県に転出した場合は、これまでと変わらず国保資格の取得・喪失が生じます。
- ・同一県内の他市町村への転出などで、世帯の継続性が保たれている場合には、平成30年以降の療養において発生した高額療養費の多数回該当(注)が引き継がれ、通算されるようになります。

(注)：高額療養費の多数該当とは、過去12カ月間で高額療養費の対象となった月数が4回以上になった場合、4回目から自己負担限度額が引き下げられます。ただし、他県の市町村からの住所異動や会社の健康保険などに加入された場合は、通算回数がリセットされますのでご注意ください。

### ◎転出する学生には「マル学」の保険証

学校等に就学するため他市町村に転出することになった場合、住民票を村外に移したあとも引き続き村の保険証を継続して使用できる特例がありますが、そのためには「マル学」の申請が必要です。印鑑、保険証及び合格通知書などの就学を証明するものをご持参の上、村国保窓口で申請してください。

＜問合せ先＞ 東通村税務住民課 国民健康保険グループG ☎27-2111（内線153）

## 《東通消防署からのお知らせ》

### ～平成30年春の火災予防運動～

県下一斉に平成30年春の火災予防運動が実施されます。

春は空気が乾燥し、火災が発生しやすい時季となります。火を取り扱う際は十分に注意し、火事のない明るい毎日を過ごしましょう。

### ～全国統一標語～

『火の用心 ことばを形に 習慣に』

【実施期間】 4月9日(月)～4月15日(日)  
※防火パレード4月9日実施予定

東通消防署 27-2199



いきいき  
健康推進課

ほけんだより



お問い合わせ先 TEL0175-28-5800

## 保健行事予定

4月

## 【赤ちゃん教室】

と き 4月6日(金)  
 ところ 保健福祉センター  
 対象者 H29年3・5・9・11月生  
 受付 13:30~13:45



## 【キッズルーム】

毎月2回、保健福祉センターを遊び場として開放しています。  
 と き 4月10日(火)・27日(金)  
 ところ 保健福祉センター  
 対象者 就学前のお子さんと保護者  
 時間 10:30~16:00



## 母子手帳交付について

保健師が不在の場合もあります。  
事前に連絡をくださるようお願いします。



## 《予防接種》

接種希望日の1~2週間前に、医療機関へ予約し、接種してください。

\* 医療機関によって接種できない予防接種もありますので、医療機関等へお問い合わせください。

| 指定医療機関 |                  | 電話番号    |
|--------|------------------|---------|
| 東通村    | 東通村診療所           | 28-5111 |
|        | ちばクリニック          | 33-8001 |
| むつ市内   | どんぐりこどもクリニック     | 24-5656 |
|        | 菊池医院             | 24-1276 |
|        | 北村医院むつレディースクリニック | 22-2135 |

## 元気サポーター教室を開催しました!

昨年度に続き、元気サポーター教室を開催しました。今回のテーマは「こころの健康づくり」です。自殺につながる「うつ病」の症状や対応を学びました。

みなさん、家族や友人、近所の方がいつもと様子が違うなあと気付いた時には、ゆっくりと話を聞いてあげましょう。



どうしたの?  
 元気がないみたいけど、  
 何があった?

夜、眠れてる?  
 何か悩んでるの?

## いい歯 DE 2歳で賞

2月6日に行われた2歳6ヶ月児歯科健診で、虫歯や治療した歯、汚れがなく、かみ合わせ等もきれいなお子さんと、広報に名前掲載を希望した6名をご紹介します。

|      |      |      |       |
|------|------|------|-------|
| さかもと | さち   | わたなべ | えいと   |
| 坂本   | 祥ちゃん | 渡部   | 瑛登くん  |
| はたなか | さつき  | きくち  | あすみ   |
| 畑中   | 冴月くん | 菊池   | 杏澄ちゃん |
| こんどう | どうあ  | おくしま | あおば   |
| 近藤   | 斗碧くん | 奥島   | 葵羽ちゃん |

## ★健診の申し込みにうかがいます★

各地区保健協力員が、今年度の健診の申し込みに、ご自宅を訪問します。

自分のため・家族のため・健康のために

年1回の健診は忘れずに受けましょう。

広報ひがしどおり第631号(平成30年2月号)掲載記事の一部に誤りがありましたので、以下のとおり訂正いたします。

<17ページ 難病患者等への障害福祉サービス等の利用について>

・5行目 【誤】厚生労働省より示された難病等(約130疾患)に罹患し

【正】厚生労働省より示された難病等(358疾患)に罹患し

訂正して、深くお詫びいたします。



## 温泉のお知らせ 4月の営業日

| 日               | 月         | 火           | 水   | 木   | 金   | 土   |
|-----------------|-----------|-------------|-----|-----|-----|-----|
| 1日              | 2日        | 3日          | 4日  | 5日  | 6日  | 7日  |
| 10:00~<br>21:00 | 休業日       | 14:00~21:00 |     |     |     |     |
| 8日              | 9日        | 10日         | 11日 | 12日 | 13日 | 14日 |
| 10:00~<br>21:00 | 休業日       | 14:00~21:00 |     |     |     |     |
| 15日             | 16日       | 17日         | 18日 | 19日 | 20日 | 21日 |
| 10:00~<br>21:00 | 休業日       | 14:00~21:00 |     |     |     |     |
| 22日             | 23日       | 24日         | 25日 | 26日 | 27日 | 28日 |
| 10:00~<br>21:00 | 休業日       | 14:00~21:00 |     |     |     |     |
| 29日             | 30日       |             |     |     |     |     |
| 祝日<br>休業日       | 祝日<br>休業日 |             |     |     |     |     |

## ☆保健福祉センターだより☆



### 祝日休業のお知らせ

4月29日(昭和の日)

4月30日(振替休日)

祝日のため、休業です。

### ★温泉ご利用の方へ★

忘れ物が多いです。

お帰りの際は、今一度  
ご確認ください。

忘れ物をされた方は  
保健福祉センター  
事務室へ。

TEL 28-5600

☆ルールやマナーを守って気持ち良く入りましょう!!

☆入浴受付時間は20:30までとなっております。

【東通村保健福祉センター 28-5600】

| 入浴料金    |      |       |    |
|---------|------|-------|----|
| 6歳~11歳  | 100円 | 6歳未満  | 無料 |
| 12歳~69歳 | 200円 | 70歳以上 | 無料 |
|         |      | 障害者   | 無料 |

4月号

## すまいる通信

発行: こども園ひがしどおり 地域子育て支援センター MOCO MOCOクラブ 会 31-0201 担当 加藤・竹林

みなさん、こんにちは♥新年度がスタートします!

こども園ひがしどおりの地域子育て支援センターMOCO MOCOクラブです。  
“MOCO MOCOクラブ”も、7年目を迎えます。これまで以上に  
『利用したい』と思われるような環境(空間)を目指して行きたいと思います。

◎(目的)

- 1、地域において子育て親子の交流等を促進し  
地域の子育て機能の充実を図ります。
- 2、家庭や地域における子育て機能の低下や、親の  
孤独感や不安感を緩和し、親子を暖かく包み  
また参加した親子が温かい気持ちになるよう  
支援する中で、子どもの健やかな育ちを促進します。

◎(主な活動)

- 1、親子のふれあいの場として…
- 2、保護者同士のふれあいの場として…
- 3、お子様同士の関わりの場(遊び・学び)として…  
以上の3つの活動を中心として進めながらも  
様々なイベントを工夫して行って参りたいと  
考えております。

たくさんのご利用をお待ちしております。

※尚、サークル活動も募集しております。

ご希望の方は、お申し出ください。



## ご利用案内

★MOCO MOCO クラブ開放 <<9:30~15:30>>

※利用時間が長くなる場合は、必要に応じて、昼食やお子様の  
お飲み物やおやつなどを、ご持参ください。

また、通常の MOCO MOCO クラブ開放の日やイベントの日  
も妊婦さんも大歓迎です!

先輩ママさんやお子様との触れ合いをしに、ぜひ遊びに来て  
ください。

★イベントの日は<<10:00~12:30>>のみの開放と  
なります。

★育児相談 希望により随時開催<<9:30~12:30>>  
ご相談のある方は、事前にご連絡ください。

★MOCO 'カフェ 毎週水曜日<<13:00~16:00>>  
おしゃべりをして、お茶をしながらリフレッシュしましょう!

★MOCO MOCO 測定日・絵本読み聞かせ  
身長・体重を測ったり、手遊びや絵本の読み聞かせをする日  
です。希望により、成長記録表も作成できます!

★お子さまの誕生日にご来場いただいた際には  
誕生カードのプレゼントがあります。(お申し出ください!)

★ハローベビーサークルに参加し、出産を迎え際には  
ささやかですが、プレゼントを用意しております。

★MOCO MOCO 電話相談<<9:00~16:30>>  
月~土(祝日除く)

## ハローベビーサークル・0歳児集まれ!

27年度よりスタートしました“ハローベビーサークル”(妊婦さん対象)は、0歳児のお子さまと一緒に活動となります。妊婦さんの産前、産後の不安やストレスを少しでも軽減できるように、また0歳児のお子さまと妊婦さんが、触れ合える機会になればという思いで活動しています。内容としては、例えばおむつ替えから授乳、沐浴、そして赤ちゃんとの接し方などそして産前産後の母体のケア…あらゆる不安や疑問にお答えできるように専門のスタッフがお待ちしております。更に、お父さんも妊婦体験ができるように体験グッズ等も用意しておりますので是非、お父さんお母さんと一緒に乗り越えください。

助産師さんにも参加していただき、貴重なお話や相談も気軽にできて好評です。ぜひお越しください。

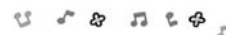

## 国民年金からのお知らせ マイナンバー(個人番号)による届出・申請について

平成30年3月5日からマイナンバー(個人番号)による届出・申請が開始されています。

これまでは、基礎年金番号を記載して届け出ていただいていた届書・申請書等には、マイナンバー(個人番号)を記載して提出していただくことになります。

今後、役場窓口等へ年金請求、免除申請、資格取得届等、国民年金関係の届書等を提出する際には、番号確認書類(マイナンバーカード、通知カード、マイナンバーが記載された住民票の写し)及び身元確認書類(運転免許証等)を準備の上、手続きして頂くようお願いします。

## 保険料の免除制度があります

所得が少ないときや失業等により保険料を納めることができない場合には、本人の申請によって、保険料の納付が免除される制度があります。

- ①免除(全額免除・一部免除)申請：本人、配偶者、世帯主それぞれの前年所得が一定額以下の場合や、失業などの事由がある場合に、保険料が全額免除または一部免除となります。
- ②納付猶予申請：50歳未満の方で、本人、配偶者それぞれの前年所得が一定額以下の場合に、納付が猶予されます。
- ③学生納付特例申請：学生の方で本人の前年所得が一定額以下の場合に、納付が猶予されます。  
※付加年金または国民年金基金に加入中の場合、免除等が承認されると脱退となります。

■過去2年まで遡って免除申請ができます。

平成26年4月から法律が改正され、保険料の納付期限から2年を経過していない期間について、遡って免除等を申請できるようになりました。ただし、申請が遅れると万一のときに障害者年金が受け取れないなどの不利益が生じる場合がありますので、すみやかに申請して下さい。

■「納付・全額免除・一部免除・納付猶予」と「未納」の違い

|                         | 納付   | 全額免除     | 一部免除     | 納付猶予<br>(学生納付特例) | 未納    |
|-------------------------|------|----------|----------|------------------|-------|
| 老齢・障害・遺族基礎年金の受給資格期間に・・・ | 含まれる | 含まれる     | 含まれる(注2) | 含まれる             | 含まれない |
| 老齢基礎年金額の計算に・・・          | 含まれる | 含まれる(注1) | 含まれる(注2) | 含まれない            | 含まれない |

(注1) 保険料を納めた場合と比べて、受け取る年金額が以下のとおりとなります。

(平成21年4月以降の免除期間)

- ・全額免除の場合・・・2分の1                      ・4分の3免除の場合・・・8分の5
- ・半額免除の場合・・・4分の3                      ・4分の1免除の場合・・・8分の7

(注2) 一部免除については、減額された保険料を納めないと「未納」と同等の扱いとなります。

<問合せ先> 東通村税務住民課住民G (☎27-2111)  
 むつ年金事務所 (☎22-2278)

## お知らせ

## 県税からのお知らせ

自動車税・自動車取得税の  
減免について

身体障害者手帳、戦傷病者手帳、療育（愛護）手帳、精神障害者保健福祉手帳の交付を受けている方またはその方と生計を一同にする方もしくは常時介護者が、これらの手帳の交付を受けている方の生業、通院、通学などのために自動車（営業用の自動車を除きます。）を利用して、自動車の使用状況などが一定の条件に該当する場合には、申請により自動車税・自動車取得税のうち、一定額の減免を受けることができます。

また、すでに減免を受けている場合には、5月に東青地域県民局県税部から前年度の申請内容が記載された「自動車税減免予定通知書」が郵送されますので、記載内容に変更・誤りがないか確認してください。申請した内容に変更があった場合は、申請事項の変更の手続きが必要です。

自動車税等の減免に関する詳細については、下北地域県民局県税部までお問い合わせください。

## ◆問合せ先

下北地域県民局県税部  
納税管理課

☎2218581

内線210、211

## 総務省からのお知らせ

6月1日～10日は「電波利用環境保護周知啓発強化期間」です。

電波は航空機や船舶、警察、消防、救急用など、私たちの生活の安心・安全の確保に使われています。

不法電波は、こんな大切な通信を妨害して私たちの生活や、人命の安全を脅かします。

電波の混信・妨害についての  
お問い合わせは、総務省東北総合通信局相談窓口までご連絡ください。

## ◆問合せ先

総務省東北総合通信局

☎022-221-0641

青森県交通事故相談所の  
相談時間の変更について

青森県交通事故相談所の相談時間は、4月から午前9時から午後4時までとなります。

相談日は、土日祝日・年末年始を除く平日です。

## ◆問合せ先

青森県庁北棟7階

☎017-734-9235

平成30年度協会けんぽ青森  
支部の保険料率について

全国健康保険協会（協会けんぽ）青森支部では、県内の中小企業の従業員とご家族が加入する健康保険事業を運営しています。

平成30年度における当支部の健康保険率は9.96%のまま据え置きとなります。

厳しい医療保険の財政状況の中、協会けんぽのさまざまな取組における、加入者及び事業主の皆さまのご理解とご協力に對して感謝申し上げます。保険料額はホームページからご覧いただけます。

## ◆問合せ先

青森市長島2-25-3

全国健康保険協会青森支部

☎017-721-2713

ホームページ

<http://www.kyokai-kenpo.or.jp/stibu/aomori/>

県立むつ高等技術専門校  
在職者訓練受講生募集

◆低圧の充電電路の施設等の業務に係る特別教育講習  
（受講期間）

平成30年5月9日（水）

5月10日（木）2日間

8時30分～16時30分

## （募集期間）

平成30年4月11日（水）

4月18日（水）定員20名

（受講料）1902円

## ◆アーク溶接等の業務に係る特別講習

（受講期間）

平成30年5月16日（水）

5月18日（金）3日間

8時30分～16時30分

（募集期間）

平成30年4月11日（水）

4月23日（月）定員20名

（受講料）2980円

## ◆ガス溶接技能講習

（受講期間）

平成30年5月24日（木）

5月25日（金）2日間

8時30分～16時30分

（募集期間）

平成30年4月11日（水）

4月25日（水）定員15名

（受講料）2064円

## ◆問合せ先

青森県立むつ高等技術専門校

☎24-11234

## 多重債務に関する相談窓口

## ◆相談受付時間

月～金（祝日・年末年始除く）  
8時30分～12時、13時～16時30分

## ◆問合せ先

青森合同庁舎3階（青森市新町2丁目）青森財務事務所

☎017-774-6488

# 東通村の特産品！

## 4月9日・19日・29日

### 野牛川レストハウスにて、朝9時30分から販売！！

最高級黒毛和牛の牛肉を  
是非ご賞味ください。  
最高級の牛肉といわれる黒毛和種は  
東通村の特産です。ぜひ、この機会に！

〇問い合わせ先

一般社団法人 **東通村産業振興公社**

〒035-0103 青森県下北郡東通村大字野牛字野牛川61-6  
TEL.0175(47)2115・(47)2266 FAX.0175(47)2113



## 東通村農業委員会からのお知らせ

### ◎平成30年度農業労働標準賃金を決めました

東通村農業委員会では、平成30年度農業労働標準賃金を下記のとおり決めました。  
この標準額は、目安ですので状況、条件等を勘案し当事者協議のうえ、ご活用下さい。

|   |              |             |                   |                       |
|---|--------------|-------------|-------------------|-----------------------|
| 水 田 ・ 普 通 畑 一 般 作 業<br>( 1 日 当 り 実 働 8 時 間 )  |              | 男<br>女<br>共 | 5, 9 0 4 円        | ( 1 時 間 当 り ) 7 3 8 円 |
| 現 物 代 替 の 場 合   |              | ※           | 当 事 者 間 で 協 議 決 定 |                       |
| 農<br>作<br>業<br>賃<br>金<br>( 1 日 当<br>た<br>り ・ 男<br>女 共 )<br>機<br>械<br>利<br>用<br>料<br>金<br>・ 10<br>a 当<br>り | 水田 田植え       |             | 6, 0 0 0 円        |                       |
|   | 水田 稲刈り       |             | 6, 0 0 0 円        |                       |
|   | 水田 一般作業      |             | 5, 9 0 4 円        |                       |
|   | 畑 一般作業       |             | 5, 9 0 4 円        |                       |
|   | その他農作業       |             | 5, 9 0 4 円        |                       |
|   | 大型機械オペレーター   |             | 7,000~8,000 円     |                       |
|   | 水田 耕起        |             | 5, 0 0 0 円        |                       |
|   | 水田 代掻        |             | 5, 5 0 0 円        |                       |
|   | 田 植 機        |             | 6, 5 0 0 円        | 苗 な し                 |
|   | バインダー、ハーベスター |             | 6, 5 0 0 円        | 糸 付 き                 |
|   | 脱 穀          |             | 3 0 0 円           | コンバイン用1袋              |
|   | コンバイン        |             | 1 5, 0 0 0 円      |                       |
|   | 普通畑 耕起       |             | 4, 0 0 0 円        |                       |
|   | 牧草刈取(モアー)    |             | 2, 0 0 0 円        |                       |
|   | 牧草反転(テッター)   |             | 1, 0 0 0 円        |                       |
|   | 牧草収納(ベラー)    |             | 3 0 0 円           | 1 梱 包                 |
|   | 牧草収納(ロール)    |             | 2, 0 0 0 円        | 1 ロール                 |
|   | 牧草収納(ラップ)    |             | 2, 5 0 0 円        | 1 ロール                 |

### ◎下限面積(別段面積)の設定について

農業委員会は、毎年、農地の権利取得要件にかかる下限面積(別段面積)の設定または修正の必要性について、検討することにしております。平成30年度の下限面積について審議した結果、農用地等の保有および利用の現況等から見て、下限面積の見直しは必要ないと判断し、従来どおり50アールに決定しました。

#### (留意事項)

農地の権利(所有権、貸借権等)を取得する場合、農地法第3条の許可が必要となります。法律では、農地の権利取得要件として、権利を取得しようとする者は、権利取得後において、面積の合計が50アール以上とならなければ権利を取得できないことになっています。

### ◎賃借料情報について

農業委員会では、農地の賃貸借契約を締結する場合の目安となるような地域の実勢を踏まえた賃借料情報を提供することとなっております。当農業委員会管内の情報提供に必要なデータ数が5件未満となっているため、下記のとおり、青森県平均の賃借料情報を提供いたします。

青森県賃借料情報に関する調査結果

(1) 田

(10a当たり)

|       | 平均額      | 最高額      | 最低額     | データ数    |
|-------|----------|----------|---------|---------|
| 青森県全域 | 18, 970円 | 45, 200円 | 1, 000円 | 6, 490件 |

(2) 畑(普通畑)

(10a当たり)

|       | 平均額     | 最高額      | 最低額     | データ数 |
|-------|---------|----------|---------|------|
| 青森県全域 | 9, 602円 | 30, 000円 | 1, 000円 | 809件 |

### ◎農業者年金に加入しませんか?

老後の備えは十分でしょうか?年金は家族一人ひとりの準備が大切です。

60歳未満の国民年金第1号被保険者なら、年間60日以上農業従事者で加入できます。

詳しくは農業委員会事務局またはJA十和田おいらせむつ支店へお尋ねください。

＜お問い合わせ先＞ 東通村農業委員会事務局 ☎27-2111 (内線120・121)

## 特別養護老人ホーム「いちいの森」職員募集のお知らせ

### <村内先行募集について>

吉幸会では、平成30年度に砂子又の特別養護老人ホーム「能舞の里」の隣接地に特別養護老人ホーム「いちいの森」29床を開設します。

この施設は、能舞の里同様、村民の皆様専用の「地域密着型です」。

そこで働いて頂く職員も、東通村内の雇用の充実と地域住民による施設運営を促進する観点から村内中心に募集を進めたいと存じます。ついては一般に公募するのに先立って東通村内に周知させていただきます。

### <採用方針>

採用にあたっては、村民を優先します。

### <募集と応募資格>

老人福祉に理解と情熱を持ち、心身ともに健康で東通村に居住しているか、居住可能な方で下記の要件を満たす方を職業ごとにそれぞれ募集いたします。

○年齢18歳～59歳までの方

○普通自動車運転免許をお持ちの方（オートマ限定も可）

○業種と必要な資格（取得見込みも応募可）

### <採用時期>

平成30年8月以降～（予定）

| 職 種   | 必 要 資 格  | 採用数 |
|-------|--|-----|
| 生活相談員 | ※以下のいずれかに該当する方又は、①、②と同等以上の能力を有すると認められる者。<br>①社会福祉法第十九条第一項 各号のいずれかに該当<br>②社会福祉事業に2年以上従事した者又はこれらと同等以上の能力を有すると認められる者。<br>③介護支援専門員資格 | 1名  |
| 栄養士   | ①管理栄養士 ②栄養士  | 1名  |
| 看護職員  | ①正看護師 ②准看護師  | 2名  |
| 介護職員  | ○特になし<br>（介護福祉士やヘルパー等の介護経験者は資格手当等で優遇しますが、介護未経験の方や無資格の方も歓迎します）  | 14名 |
| 事務職員  | ○特になし  | 1名  |

<申し込み・問合せ先>

〒039-1522 青森県三戸郡五戸町字苗代沢3番660

社会福祉法人 吉幸会 法人本部

☎（0178）61-1300 Fax（0178）61-1323





## 4月トントウイベント ハーバリウム教室

- ◇開催日時：平成30年4月22日（日）13時～15時  
 ◇開催場所：東通原子力発電所PR施設トントウビレッジ「多目的ルーム」  
 ◇対象：小学生以上の方 ※小学生は保護者同伴での参加となります。  
 ◇内容：ガラス瓶に入れたドライフラワーを専用のオイルで閉じ込めた、今大人気のハーバリウムを作ります。  
 ◇持物：特になし  
 ◇定員：15名  
 ◇費用：無料（ユニセフ募金にご協力をお願いいたします）  
 ◇講師：東京 Ruvery アーティフィシャルフラワー協会認定校ローズミルフィ青森 横内 恵美子 氏  
 ◇申込〆切：4月11日（水）当日消印有効  
 ◇申込方法：ハガキまたはメール本文に①イベント名（メールの場合は件名にも記載）②郵便番号・住所③氏名・ふりがな・年齢（学年）④電話番号を明記の上、ご応募ください。（1通につき1名のご応募となります。）

※当選者には、4月12日（木）以降にハガキにてご案内の通知をいたします。  
 ※応募者多数の場合は抽選となりますので、あらかじめご了承ください。



＜問合せ先＞ 〒039-4223 青森県下北郡東通村大字小田野沢字見知川山1-809  
 東通原子力発電所PR施設 トントウビレッジ ☎0175-48-2777  
 ＜メールアドレス＞ culture@tonttu-village.jp



## あなたも参加 わたしもやります “交通安全” 平成30年 県内の交通事故概況

青森県交通対策協議会 平成30年2月28日現在

|        | 2 月中          | 年間累計           | 死者の<br>状<br>態 | 年 齢 別      | 高齢者の死者<br>(65歳以上の人) | 5人(±0) |
|--------|---------------|----------------|---------------|------------|---------------------|--------|
| 発<br>生 | 254件<br>(-26) | 453件<br>(-139) |               | 夜          | 夜間の死者               | 5人(±0) |
|        |               |                |               | 状 態 別      | 歩行者の死者              | 3人(±0) |
| 死<br>者 | 2人<br>(+1)    | 5人<br>(-4)     |               | 飲酒         | 飲酒運転による死者           | 0人(-1) |
|        |               |                |               | シート<br>ベルト | 自動車乗車中の死者           | 1人(-5) |
|        |               |                |               |            |                     | 非着用死者  |

※（ ）内は対前年比です。また、速報値のため後日変更することがあります。

毎月1日は「県民交通安全の日」 15日は「高齢者交通安全の日」

春の全国交通安全運動  
 平成30年4月6日(金)～15日(日)

交通事故死  
 ゼロを目指す日  
 4月10日(火)

### ○全国重点

- (1) 子供と高齢者の安全な通行の確保と高齢運転者の交通事故防止
- (2) 自転車の安全利用の推進
- (3) 全ての座席のシートベルトとチャイルドシートの正しい着用の徹底
- (4) 飲酒運転の根絶

### ☆歩行者の皆さんは・・・

- ・信号のある横断歩道を利用し、右折や左折の車両にも注意して渡りましょう。



- ・夕暮れ時・夜間の外出時には、反射材用品を着用しましょう。

### ☆運転者の皆さんは・・・

- ・安全確認を徹底し、速度を控え、思いやり運転を心掛けましょう。
- ・飲酒の翌朝も酔いが醒めたと過信せず、アルコールチェック等で確認をしましょう。
- ・後部座席もシートベルトを着用させましょう。
- ・チャイルドシートを正しく着用させましょう。



**東京都北区との交流事業へのご協力をお願いいたします！****◎ 一次産業職場体験学習先**

※家族、個人で営む農業、畜産、漁業・海産関係の方々 （家庭菜園等、大歓迎！！）

**◎ ホームステイファミリー**

※北区浮間中学校2年生宿泊滞在先（ご高齢世帯、小・中学生がいる世帯、大歓迎！！）

毎年、7月上旬になりますと北区浮間中学校の2年生数名が、東通村で職場体験学習を行うために来村しています。

そして、今年度もこの職場体験学習を実施することが決定しました！

東京に住む浮間中学校の生徒達は、東通村でホームステイをしながら都会では経験できない、仕事・作業のお手伝いに挑戦することを楽しみにしています。

一方、東通中学校の3年生は、北区赤羽の商店街で特産品販売及び東通村のPRをさせていただき、北区の関係者の方々に大変お世話になっております。

東通村教育委員会では、この交流事業を通して、北区、そして東通村の中学生両者の「生きる力」を育てたいと考えております。

浮間中学校から来る子ども達は、明朗快活で向上心旺盛なさわやかな中学生です。自然に囲まれた東通村での体験を楽しみにしています！

一次産業職場体験先については、小さな畑、家族で営む工場、自給自足生活のための産業等、どんな形でも都会では味わえない貴重な経験になります。

ホームステイについては、子どもや孫がいる、いないに関わらず普段の飾らない東通村の暮らしを体験しながら、東通村のお話を聞けることが素敵な経験になります。

ぜひ、新しいことに果敢にチャレンジする子ども達のために、ご協力お願いいたします。

詳細確認及びご質問等がございましたら、村教育委員会担当までお問い合わせ下さい。少しでも興味を持たれた方からの電話もお待ちしております。

日時： 平成30年 7月4日（水）、5日（木）、6日（金）

＜問合せ先＞ 東通村教育委員会 担当： 教育指導課 畑山（ハタヤマ）  
☎ 27-2111（内線370）



## 堆肥供給センターからのお知らせ

農業の基本は、健康な土づくりにあります。当センターのEM菌を活用した牛糞堆肥をハウス・田畑などにご活用ください。

なお、堆肥センターまでの区間は道幅が狭いうえ、当日は混雑が予想されます。走行には十分ご注意願います（大型車での運搬は受付致しません）。また、堆肥の数量に限りがあります。なくなり次第終了させていただきまします。ご了承ください。料金につきましては、村内の方は無料、村外の方は1㎡当り2,000円となります。



- ◇ 日 時：平成30年4月14日（土）の1日のみ
- ◇ 時 間：午前（8：30～11：30）、午後（13：00～16：00）
- ◇ 場 所：東通村営第一牧場内『堆肥供給センター』

＜問合せ先＞ （一社）東通村産業振興公社 ☎47-2115

## 夜間の納付窓口・納税相談のご案内

下記の日程で夜間の納付窓口及び納税相談窓口を開設いたします。仕事などで日中に税金の納付や相談が困難な方はどうぞご利用ください。

- ◆ 日 時 4月16日（月）～17日（火） 17時～20時
- 5月14日（月）～15日（火） 17時～20時

- ◆ 場 所 東通村役場 税務住民課（正面玄関からお入りください）



※納税相談や連絡・納付のない滞納者については、差押え・公売等の滞納整理により税金の徴収を専門に行う「青森県市町村税滞納整理機構」へ移管する場合がありますので適正な納税をお願いいたします。

＜問合せ先＞東通村税務住民課 税政グループ ☎27-2111（代表）



政府統計

## 平成30年工業統計調査を実施します



工業統計キャラクター・コウちゃん

- 平成30年工業統計調査は、従業者4人以上の全ての製造事業所を対象に、平成30年6月1日時点で実施します。
- 工業統計調査は、我が国における工業の実態を明らかにすることを目的とする政府の重要な調査で、統計法に基づく報告義務のある基幹統計調査です。
- 調査の結果は中小企業施策や地域振興など、国及び地域行政施策のための基礎資料として利活用されます。
- 調査票に御記入いただいた内容は、統計作成の目的以外（税の資料など）に使用することは絶対にありません。
- 調査の趣旨・必要性を御理解いただき、御回答をよろしくお願いいたします。

＜問合せ先＞ 経営企画課 経営管理G  
☎ 27-2111（内線262）

地元、東通村の鮮魚・野菜だから、「新鮮」「安全」「安心」!

## 平成30年度 東通村生産物等直売所 今年も毎月 ⑨ の付く日に販売いたします!

1. 営業期間 平成30年4月～11月の「9」の付く日(9日、19日、29日)  
(商品をお買上げいただくと景品が当たる!お楽しみ抽選会も開催します)
2. 営業時間 10:00～12:00頃  
(売切れ次第閉店となりますのでご容赦ください)
3. 営業場所 東通村生産物等直売所(野牛川レストハウス隣)  
【主催】 東通村生産物等直売所組合  
【お問合せ】 経営企画課・つくり育てる農林水産課(☎27-2111)

**季節ごとの旬な魚介類や野菜類等をご用意して、お待ちしております!**

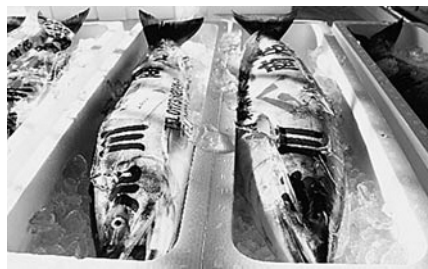

## 2018年 4月のカレンダー

| 日                  | 月                       | 火              | 水  | 木                        | 金              | 土                                    |
|--------------------|-------------------------|----------------|----|--------------------------|----------------|--------------------------------------|
| 1                  | 2                       | 3              | 4  | 5                        | 6<br>◎ 赤ちゃん教室  | 7<br>こども園入園式<br>東通小学校入学式<br>東通中学校入学式 |
| 8                  | 9<br>東通牛の特売日<br>生産物等直売日 | 10<br>◎ キッズルーム | 11 | 12                       | 13             | 14                                   |
| 15                 | 16<br>夜間納付窓口・納税相談窓口     | 17             | 18 | 19<br>東通牛の特売日<br>生産物等直売日 | 20             | 21                                   |
| 22<br>東通村消防団観閲式    | 23                      | 24             | 25 | 26                       | 27<br>◎ キッズルーム | 28                                   |
| 29 昭和の日            | 30 振替休日                 |                |    |                          |                |                                      |
| 東通牛の特売日<br>生産物等直売日 |                         |                |    |                          |                |                                      |

※ ▲ 行事等のお問い合わせは東通村役場まで  
◎ 健診・予防接種等のお問い合わせはいきいき健康推進課まで  
▣ 体育館利用等のお問い合わせは東通村体育館まで

☎0175-27-2111  
☎0175-28-5800  
☎0175-27-2200

## 満1歳で～す！



長男 瑛士くん

下川将樹さん(豊栄)の

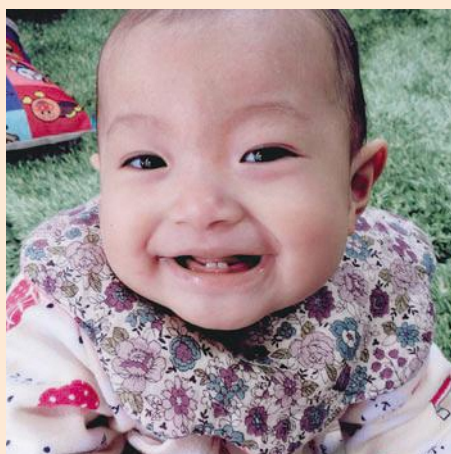

長女 日菜ちゃん

中里大将さん(上田屋)の

## ★ご結婚おめでとう

川端 裕介(大利)  
白井 里奈(大利)

奥島 寿々(典目) 奥島 寧々(典目) 中里 冬華(勇人) 大谷 美陽(匡史) 南川 紫劉(京甫) 南川 紫劉(京甫) 小田野 沢

## ★お誕生おめでとう

## 戸籍のまど

(2月届出分)

## ★お悔やみ申し上げます

北村 幸子(岩屋) 佐藤 タミ(早掛平) 越善 憲吉(岩屋) 渡部 たゑ(白糠) 丸山 富男(白糠) 杉本 悦子(野牛) 越善 昭屯(野牛) 南澤 榮太郎(砂子又) 84歳 89歳 88歳 83歳 90歳 89歳 85歳 59歳

※個人のプライバシーを尊重する意味で載せては  
しくない方は届出の際に係に申し出てくださる  
ことをお願い致します。

## 6組のカップルが誕生！～第5回♥東通村コン～

東通村まち・ひと・しごと創生人口ビジョン及び総合戦略に係る人口対策の一環として、主に東通村内在住の独身者に出会いの場を創出するため、3月3日(土)、第5回♥東通村コン「恋活パーティー～恋しちゃ灯台(どーだい)?～」を開催しました。

今回のイベントでは、「恋する灯台プロジェクト」コラボ企画として、カップルの恋愛成就を願い、限定「恋する灯台婚姻届」や、尻屋埼灯台Tシャツ等の特典を用意しました。

パーティーは越善村長より、恋愛のポイントやアドバイスをいただきスタート。

参加した男女計24名は、東通村の特産品を使用した料理や、祈水の「恋♥カクテル」などを味わいながら、恋活・婚活アドバイザー千代谷直美さんの進行のもと、楽しい時間を過ごし、親睦を深めました。

その結果、なんと6組のカップルが誕生しました！

近い将来、この婚姻届で、結婚の届出がされることを期待しております。



限定「恋する灯台婚姻届」